Mahidol University
Wisdom of the land

มหิดลสาร

ปีที่ ๔๓ ฉบับที่ ๐๖ (๓๐ มิถุนายน ๒๕๖๑) Mahidol University's newsletter 2018, Vol.06

“อำลาทางเดินแอล”

ภาพโดย **พงศกร ระวีเพียรทรัพย์**
นักเอกสารสนเทศ งานพิพิธภัณฑ์และนิทรรศการ
หอสมุดและคลังความรู้มหาวิทยาลัยมหิดล

Mahidol University
Wisdom of the Land

"มหิดลสาร" ปีที่ ๔๓ ฉบับที่ ๐๖ (๓๐ มิถุนายน ๒๕๖๑)
June 2018, Vol.06

๐๖ Research Excellence

ม.มหิดล - ทีเซลส์ - สวทช.- จุฬาฯ ผนึกกำลังวิจัยหวังต่อยอดเชิงพาณิชย์

๐๔ เรื่องจากปก

"อำลา... ทางเดินแอล"

๐๙ Harmony in Diversity

ค่ายเทคนิคการแพทย์สู่ชุมชน ครั้งที่ ๒๕

Contents

๐๔ เรื่องจากปก
- อำลา... **ทางเดินแอล**

๐๖ Research Excellence
- **ผศ.ดร.สุภา วิรเศรษฐ์** คณะวิทย์มหิดล คว้ารางวัลผลงานวิจัยเด่น สกว. ประจำปี ๒๕๖๐ ด้านนโยบาย
- ม.มหิดล - ทีเซลส์ - สวทช.- จุฬาฯ ผนึกกำลังวิจัยผลักดันนวัตกรรมยาจากธรรมชาติ หวังต่อยอดเชิงพาณิชย์
- ม.มหิดล พัฒนางานเวชระเบียน **"ระบบอิเล็กทรอนิกส์เวชระเบียนงานระงับความรู้สึกศิริราช"**

๐๙ Harmony in Diversity
- ค่ายเทคนิคการแพทย์สู่ชุมชน ครั้งที่ ๒๕
- หอสมุดและคลังความรู้ฯ ม.มหิดลจัดกิจกรรมทอดผ้าป่าเนื่องในโอกาสวันวิสาขบูชา
- คณะเทคนิคการแพทย์ ม.มหิดลจัดพิธีถวายมหาสังฆทานประจำปี ๒๕๖๑

๑๑ Nice to meet you
- **ศาสตราจารย์ ดร.นายแพทย์ประสิทธิ์ วัฒนาภา**

๑๒ Special Article
- ชวนคุย "**กลยุทธ์การตลาด**"
- บริการการศึกษา... เพื่อสันติภาพ

๑๔ MU Society
- ใคร อะไร ที่ไหน

๑๖ Information
- คณะแพทยศาสตร์ศิริราชพยาบาล ม.มหิดล จัดประชุมวิชาการนานาชาติ SICMPH 2018

๑๗ Special Scoop
- ม.มหิดล จัดประชุมบรรยายเชิงวิชาการ เรื่อง "งานวิจัยกับ พรบ.คุ้มครองพันธุ์พืช พ.ศ.๒๕๔๒ และการเข้าถึงและการแบ่งปันผลประโยชน์จากทรัพยากรชีวภาพ"
- โรงเรียนสาธิตนานาชาติ มหาวิทยาลัยมหิดล (MUIDS) จัดงานทำบุญเนื่องในวันคล้ายวันสถาปนา
- คณะวิศวกรรมศาสตร์ มหาวิทยาลัยมหิดล จัดนิทรรศการแสดงผลงานวิจัย ภายใต้งาน Dek-D's TCAS Fair
- คณะสาธารณสุขศาสตร์ มหิดล ร่วมกับ กรมอนามัย กระทรวงสาธารณสุขผนึกกำลังสร้างคนไทยให้มีความรอบรู้สุขภาพ

๒๐ ศิษย์สัมพันธ์
- ข้อคิดการทำงาน สู่เคล็ดลับแห่งความสำเร็จ โดยศิษย์เก่ามหาวิทยาลัยมหิดล

๒๑ Teaching&Learning Excellence
- ทีม Chemistory คณะวิทย์ฯ มหิดล คว้ารางวัลรายการ Pitching: LIFE SCIENCE STARTUP SHOWCASE งาน STARTUP THAILAND 2018
- **ศาสตราจารย์เกียรติคุณ นายแพทย์อรรถ นานา** ศิษย์เก่าดีเด่น **"มหิดลทยากร"** ประจำปี ๒๕๖๐

๒๓ กองกายภาพและสิ่งแวดล้อม
- วันสิ่งแวดล้อมโลก

๒๔ กองกฎหมาย
- การบังคับใช้บทเฉพาะกาล ตามพระราชบัญญัติมหาวิทยาลัยมหิดล พ.ศ. ๒๕๕๐

๒๕ Softnews

๒๗ Activities Agenda

• **ที่ปรึกษา** รักษาการแทนอธิการบดี รักษาการแทนรองอธิการบดีทุกฝ่าย ผู้อำนวยการทุกกอง • **บรรณาธิการ** รักษาการแทนรองอธิการบดีฝ่ายวิเทศสัมพันธ์และสื่อสารองค์กร • **ผู้จัดการ** กณิศอันน์ มโนพิโมกษ์ • **กองบรรณาธิการ** เกษรี วุฒิศักดิ์ชัยกุล ฐิติรัตน์ เดชพรหม สุทธิรัตน์ สวัสดิภาพ สาธิดา ศรีชาติ สุพรรณรัช ภูริวัฒนกุล วราภรณ์ น่วมอ่อน ศรัณย์ จุลวงษ์ พรทิพา สุดวิเศษ • **ออกแบบรูปเล่ม** ฐยาน์ ธีรหัตถเศรษฐ์ • **ประสานงานกลาง** ฐิติรัตน์ เดชพรหม • MU Newsletter Internet สมชาย โพธิ ศตวรรษ กลอยสวาท • **ภาพ** สวัสดิ์ จินเดหวา หฤษฎ์ อภิเดช • **จัดส่ง** สวัสดิ์ จินเดหวา • **พิมพ์ที่** บริษัท ชุมเอกซูโชค จำกัด • **ที่อยู่สำนักงาน** งานสื่อสารองค์กร กองบริหารงานทั่วไป อาคารสำนักงานอธิการบดี มหาวิทยาลัยมหิดล ชั้น ๔ ถนนพุทธมณฑลสาย ๔ ตำบลศาลายา อำเภอพุทธมณฑล จังหวัด นครปฐม ๗๓๑๗๐ โทร. ๐-๒๘๔๙-๖๒๐๘-๑๐ โทรสาร ๐-๒๘๔๙-๖๒๑๑, ๐-๒๘๔๙-๖๒๒๒ • E-mail: opmupr@mahidol.ac.th • Website: www.mahidol.ac.th

๑๑ Nice to meet you
ศ.ดร.นพ. ประสิทธิ์ วัฒนาภา

๑๖ Information
SICMPH 2018

๒๐ ศิษย์สัมพันธ์

๒๑ Teaching&Learning Excellence ทีม Chemistory

๒๔ Softnews

"ทางเดินแอล" เป็นชื่อที่เรียกกันอย่างแพร่หลายในมหาวิทยาลัยมหิดล ศาลายา เนื่องจากเป็นทางเดินเชื่อมระหว่างอาคารต่างๆ ภายในมหาวิทยาลัยมหิดล ศาลายา ซึ่งรวมอาคารเรียนรวมที่นักศึกษาทุกคนต้องใช้ ซึ่งมีชื่อเรียกอย่างลำลองว่า "**อาคาร** L1" และ "**อาคาร** L2" โดย L ย่อมาจาก Lecture จึงเป็นที่มาของการเรียกชื่อว่า ทางเดินแอล **ซึ่งได้คุ้มแดดคุ้มฝนให้แก่นักศึกษา-บุคลากรภายในมหาวิทยาลัยมหิดล ศาลายา มาเกือบ ๔๐ ปี จนถึงเวลาที่ต้องเปลี่ยนแปลงรูปแบบใหม่** เมื่อวันที่ ๒๕ เมษายน ๒๕๖๑ มหาวิทยาลัยมหิดลได้มีการจัดกิจกรรม "**อำลาทางเดิน L ก้าวสู่ทางเดินใหม่**" ให้ทุกคนร่วมกันวาดภาพ Graffiti บนทางเดินแอล เพื่อเป็นที่ระลึกถึงความทรงจำในการใช้งานทางเดินแอลมาอย่างยาวนาน และเป็นส่วนหนึ่งของการร่วมบันทึกประวัติศาสตร์ของมหาวิทยาลัยมหิดล มหิดลสารฉบับนี้จึงขอนำเรื่องราวและภาพบรรยากาศมาให้ชม เพื่อให้คงอยู่ในความทรงจำของชาวมหิดลตราบนิรันดร์

นอกจากนี้ พบกับข่าวงานวิจัย "**ม.มหิดล - ทีเซลส์ - สวทช.- จุฬาฯ ผนึกกำลังวิจัยผลักดันนวัตกรรมยาจากธรรมชาติ หวังต่อยอดเชิงพาณิชย์**" "**อ.คณะวิทย์มหิดล คว้ารางวัลผลงานวิจัยเด่น สกว. ประจำปี ๒๕๖๐ ด้านนโยบาย**" และ "**ม.มหิดลพัฒนางานเวชระเบียน "ระบบอิเล็กทรอนิกส์เวชระเบียนงานระงับความรู้สึกศิริราช**" ข่าวการศึกษาเด่น "**ทีม** Chemistory **คณะวิทย์ฯ มหิดล คว้ารางวัลรายการ** Pitching : LIFE SCIENCE STARTUP SHOWCASE **งาน** STARTUP THAILAND 2018" **บทสัมภาษณ์ ศาสตราจารย์เกียรติคุณ นายแพทย์อรรถ นานา ศิษย์เก่าดีเด่น "มหิดลทยากร" ประจำปี ๒๕๖๐** และ**บทความน่าอ่าน เรื่อง ชวนคุย "กลยุทธ์การตลาด" จากวิทยาลัยการจัดการ มหาวิทยาลัยมหิดล** (CMMU)

มหิดลสารเปิดรับฟังข้อคิดเห็นจากผู้อ่าน รวมถึงคำถามที่อยากให้เราช่วยตอบใน ๓ ช่องทาง ได้แก่ ๑. อีเมล์: muprjournal@gmail.com ๒. โทรศัพท์ ๐-๒๘๔๙-๖๒๑๐ และ ๓. ส่งทางไปรษณีย์ที่: งานสื่อสารองค์กร กองบริหารงานทั่วไป สำนักงานอธิการบดี ๙๙๙ มหาวิทยาลัยมหิดล ตำบลศาลายา จังหวัดนครปฐม ๗๓๑๗๐

พบกันใหม่ฉบับหน้า สวัสดีค่ะ

(รองศาสตราจารย์ ดร.นภเรณู สัจจรักษ์ ธีระฐิติ)
รักษาการแทนรองอธิการบดีฝ่ายวิเทศสัมพันธ์และสื่อสารองค์กร
บรรณาธิการ ***มหิดลสาร***

เรื่องจากปก
พงศกร ระวิเพียรทรัพย์ นักเอกสารสนเทศ
งานพิพิธภัณฑ์และนิทรรศการ
หอสมุดและคลังความรู้มหาวิทยาลัยมหิดล

“อำลา... ทางเดินแอล”

หลังจากมหาวิทยาลัยมหิดลได้รับการยินยอมให้ซื้อที่ดินของสำนักงานทรัพย์สินส่วนพระมหากษัตริย์ ในตำบลศาลายา อำเภอนครชัยศรี จังหวัดนครปฐม (ซึ่งต่อมาตำบลศาลายาขึ้นกับอำเภอพุทธมณฑล) เนื้อที่ทั้งหมด ๑,๒๔๒ ไร่ ๒๐ ตารางวา ในราคาไร่ละ ๑ หมื่นบาท แล้วนั้น มหาวิทยาลัยได้ตั้งคณะกรรมการจัดทำแผนรวมที่ศาลายา เพื่อจัดทำแผนรวม (Master Plan) ของบริเวณ Campus ใหม่ที่ตำบลศาลายา ในสมัยของ ศ.นพ.ชัชวาล โอสถานนท์ เป็นอธิการบดี และได้มีการปรับแก้ไข Master Plan เพื่อให้เหมาะสมกับการตัดถนนหลวงสายธนบุรี-นครชัยศรี (ถนนบรมราชชนนี) อีกวาระหนึ่ง การจัดตั้งโครงการขยายพื้นที่การศึกษาของมหาวิทยาลัยมหิดลนอกจากจะใช้รองรับนักศึกษาปีที่ ๑ และ ปีที่ ๒ แล้ว ยังต้องรองรับนักศึกษาระดับปริญญาตรีทุกชั้นปี นักศึกษาในระดับบัณฑิตศึกษา และหลักสูตรการเรียนการสอนเพิ่มเติมในด้านสังคมศาสตร์และมนุษยศาสตร์ นอกเหนือจากวิชาพื้นฐานทางด้านวิทยาศาสตร์ ตลอดจนจัดสวัสดิการให้กับนักศึกษาและบุคลากรตามความจำเป็น เพื่อที่จะเป็นมหาวิทยาลัยที่สมบูรณ์ตามพระราชประสงค์ของพระบาทสมเด็จพระปรมินทรมหาภูมิพลอดุลยเดชเมื่อพระราชทานพระนาม “มหิดล” ให้เป็นชื่อมหาวิทยาลัยของเรา

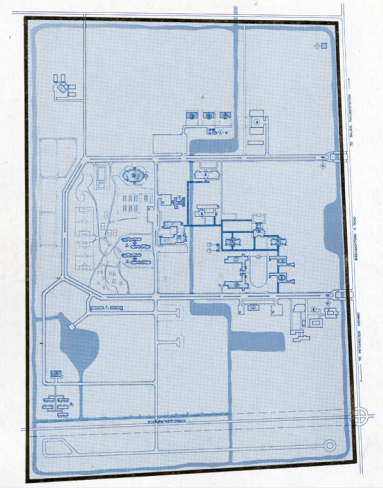

ทางเดินแอลอยู่ในโครงการขยายการศึกษาที่ศาลายาระยะที่ ๑ ซึ่งเป็นแผนการพัฒนาพื้นที่ศาลายาตั้งแต่ปี ๒๕๑๘ – ๒๕๒๕ มีชื่ออย่างเป็นทางการปรากฏในเอกสารของมหา

Cr: เพจ We Mahidol

วิทยาลัย คือ ทางเท้าเชื่อมอาคารมีหลังคาคลุม ออกแบบโดย เรืออากาศเอกอุดมศักดิ์ วิจารณกรณ์ เป็นสถาปนิก และนายทินกร วสันติวงศ์ เป็นวิศกรในการคำนวณงาน เป็นงานปรับปรุงที่ดินและสิ่งอำนวยความสะดวก เริ่มดำเนินงานตั้งแต่วันที่ ๒๒ สิงหาคม ๒๕๒๒ ต่อมาได้จัดสร้างโดยห้างหุ้นส่วนจำกัด น.พัฒนา จำกัด มีระยะเวลาในการก่อสร้าง ๒๔๐ วัน มีค่าก่อสร้างตามสัญญา ๓,๗๐๐,๐๐๐ บาท โดยเริ่มก่อสร้างเมื่อวันที่ ๑ มิถุนายน ๒๕๒๕ แล้วเสร็จเมื่อวันที่ ๒๖ มกราคม ๒๕๒๖

ทางเดินแอล หรือ Cover Way เป็นชื่อที่เรียกกันอย่างแพร่หลายในมหาวิทยาลัยมหิดล ศาลายา เนื่องจากเป็นทางเดินเชื่อมระหว่างหอพักกับอาคารต่างๆ ภายในมหาวิทยาลัยมหิดล ศาลายา ซึ่งอาคารที่นักศึกษาทุกคนต้องใช้เป็นห้องเรียนคือ อาคารบรรยายรวม ๑ และอาคารบรรยายรวม ๒ มีชื่อเรียกอย่างลำลองว่า "อาคาร L1" และ "อาคาร L2" โดย L ย่อมาจาก Lecture จึงเป็นที่มาของการเรียกชื่อทางเดินที่อยู่ล้อมรอบอาคารบรรยายรวมทั้ง ๒ แห่งดังกล่าวว่า ทางเดินแอล มาจนถึงปัจจุบัน

ปัจจุบันทางเดินแอล ได้บริการคุ้มแดดคุ้มฝนให้แก่นักศึกษา บุคลากร รวมถึงผู้ที่เข้ามาใช้เป็นเส้นทางสัญจรภายในมหาวิทยาลัยมหิดล ศาลายา มาเกือบ ๔๐ ปีแล้ว หลังจากมีการปรับปรุง ต่อเติม และซ่อมแซมมาจนถึงปัจจุบัน ทางเดินแอลในหลายๆ จุดเริ่มมีการเสื่อมสภาพ อันอาจก่อให้เกิดอันตรายกับผู้ใช้เป็นเส้นทางสัญจรได้ มหาวิทยาลัยมหิดล จึงมี**โครงการที่จะปรับปรุงทางเดินแอล โดยเปลี่ยนแปลงรูปแบบใหม่ ให้เป็น "โครงสร้างเหล็ก หลังคา Metal Sheet พื้นคอนกรีตเสริมเหล็ก ผิวทรายล้าง กว้าง ๕ เมตร แบ่งเป็นทางเท้ากว้าง ๓ เมตร ทางจักรยานกว้าง ๒ เมตร มีสัญลักษณ์เส้นทางสัญจร และสิ่งอำนวยความสะดวกให้ผู้พิการสามารถใช้เส้นทางได้สะดวก"** โดยเริ่มโครงการในเดือนเมษายน ๒๕๖๑ และคาดว่าจะแล้วเสร็จภายในเดือนมกราคม ๒๕๖๒

เมื่อวันที่ ๒๕ เมษายน ๒๕๖๑ มหาวิทยาลัยมหิดลได้มีการจัดงาน **"อำลาทางเดิน L ก้าวสู่ทางเดินใหม่"** เวลา ๑๒.๐๐ – ๑๖.๐๐ น. โดยมีกิจกรรม **"สร้างสีสันให้ทางเดินแอลก่อนอำลา"** เป็นกิจกรรมให้ทุกคนร่วมกันวาดภาพ Graffiti บนทางเดินแอล เพื่อเป็นที่ระลึกถึงความทรงจำในการใช้งานทางเดินแอลมาอย่างยาวนาน *Mahidol*

อ้างอิงข้อมูลจาก *รายงานการก่อสร้างมหาวิทยาลัยมหิดล ณ ศาลายา ระยะที่ ๑ พ.ศ. ๒๕๑๘ – ๒๕๒๕ http://www.op.mahidol.ac.th/oppe/process-coverway.html*

ผศ.ดร.สุภา วิรเศรษฐ์ คณะวิทย์มหิดล คว้ารางวัลผลงานวิจัยเด่น สกว. ประจำปี ๒๕๖๐ ด้านนโยบาย

เมื่อวันที่ ๒๓ พฤษภาคม ๒๕๖๑ **รองศาสตราจารย์ ดร.เภสัชกรหญิงจุฑามณี สุทธิสีสังข์** รักษาการแทนรองอธิการบดีฝ่ายนโยบายและแผน มหาวิทยาลัยมหิดล มอบช่อดอกไม้แสดงความยินดีแก่ **ผู้ช่วยศาสตราจารย์ ดร.สุภา วิรเศรษฐ์** ศูนย์วิจัยเทคโนโลยียาง และภาควิชาเคมี คณะวิทยาศาสตร์ มหาวิทยาลัยมหิดล ในโอกาสเข้ารับรางวัลผลงานวิจัยดีเด่น สำนักงานกองทุนสนับสนุนการวิจัย (สกว.) ประจำปี ๒๕๖๐ ด้านนโยบาย จากผลงาน "**การวิจัยเพื่อพัฒนามาตรฐานผลิตภัณฑ์ยางไทยระดับระหว่างประเทศ**" โดยเข้ารับจาก **พลอากาศเอก ดร.ประจิน จั่นตอง** รองนายกรัฐมนตรี ณ ห้องบอลรูม ๑ – ๒ โรงแรมสวิสโซเทล เลอคองคอร์ด กรุงเทพฯ

ประเทศไทยเป็นผู้ส่งออกเส้นด้ายยางมากที่สุดในโลก และส่งออกถุงมือยางมากเป็นอันดับสองของโลก (ที่มา : Global Trade Atlas 2017) ประเทศไทยมีมาตรฐานผลิตภัณฑ์อุตสาหกรรม (มอก.) ถุงมือยางที่ใช้ในงานบ้าน คือ มอก. ๒๔๗๖ – ๒๕๕๒ และ มอก. ที่เกี่ยวกับเส้นด้ายยาง ได้แก่ มอก. ๒๕๕๖ – ๒๕๕๔ เส้นด้ายยาง และ มอก. ๒๕๗๗ – ๒๕๕๖ วิธีทดสอบเส้นด้ายยาง แต่อย่างไรก็ตามผลิตภัณฑ์ดังกล่าวยังไม่มีมาตรฐานเกณฑ์กำหนดคุณภาพระดับระหว่างประเทศ (ISO) มีเพียงมาตรฐานวิธีทดสอบเส้นด้ายยาง ISO 2321: 2006 Rubber threads - Methods of test ซึ่งประกาศใช้มาตั้งแต่ปี ๒๐๐๖ โดยยังมิได้มีการปรับปรุงตั้งแต่ประกาศใช้ แผนงานวิจัย "**การวิจัยเพื่อพัฒนามาตรฐานผลิตภัณฑ์ยางไทย**" ประกอบไปด้วย ๒ โครงการย่อย ได้แก่ โครงการย่อยที่ ๑ "**การวิจัยเพื่อกำหนดมาตรฐานผลิตภัณฑ์ถุงมือยางที่ใช้ในงานบ้านระดับระหว่างประเทศ**" และโครงการย่อยที่ ๒ "**การวิจัยเพื่อกำหนดมาตรฐานผลิตภัณฑ์เส้นด้ายยางระดับระหว่างประเทศ**" ซึ่งในโครงการย่อยที่ ๒ ได้ทำการปรับปรุงมาตรฐานวิธีทดสอบเส้นด้ายยางระดับระหว่างประเทศให้มีความถูกต้องและเหมาะสมกับสถานการณ์ปัจจุบัน โดยในการวิจัยมาตรฐานระดับระหว่างประเทศมีการจัดทำร่างมาตรฐาน ๔ ขั้นตอน/ระดับ ได้แก่ 1) New Work Item Proposal (NWIP) 2) Committee Draft (CD) 3) Draft International Standard (DIS) และ 4) Final Draft International Standard (FDIS) เสนอตามขั้นตอนการดำเนินการของ ISO โดยอ้างอิง มอก.

ในการจัดทำร่างมาตรฐานในแต่ละขั้นตอน/ระดับ คณะผู้วิจัยจะทำการศึกษา ทดสอบ วิเคราะห์และรวบรวมข้อมูล และจัดทำร่างมาตรฐานฯ แล้วจึงจัดประชุมผู้เกี่ยวข้อง เช่น ผู้ผลิต ผู้ใช้ นักวิชาการ คณะกรรมการวิชาการรายสาขา คณะที่ ๒๙ ยางและผลิตภัณฑ์ยาง ซึ่งได้รับการแต่งตั้งโดยสำนักงานมาตรฐานผลิตภัณฑ์อุตสาหกรรม (สมอ.) เพื่อขอข้อคิดเห็นต่อร่างมาตรฐานก่อนที่จะนำส่งร่างมาตรฐานต่อที่ประชุม/คณะกรรมการ ISO ซึ่งการผลักดันร่างมาตรฐานแต่ละขั้นตอน/ระดับจำเป็นต้องได้รับเสียงสนับสนุนจากประเทศสมาชิกส่วนใหญ่ในการประชุม ISO/TC45 ที่จัดขึ้นเป็นประจำปีละครั้ง จากผลการวิจัยของโครงการฯ คณะผู้วิจัยได้นำส่งร่างมาตรฐานฉบับ Final Draft International Standard (FDIS) และฉบับพร้อมประกาศใช้ (IS) ให้กับทาง ISO

1. ISO/FDIS 20057 Rubber household glove – General requirements and test methods
2. ISO/FDIS 20058 General purpose rubber threads – Specification
3. ISO/IS 2321 Rubber threads – Methods of test

ม.มหิดล - ทีเซลส์ - สวทช.- จุฬาฯ
ผนึกกำลังวิจัยผลักดันนวัตกรรมยาจากธรรมชาติ หวังต่อยอดเชิงพาณิชย์

เมื่อวันที่ ๓๑ พฤษภาคม ๒๕๖๑ **มหาวิทยาลัยมหิดล กระทรวงวิทยาศาสตร์และเทคโนโลยี โดยศูนย์ความเป็นเลิศด้านชีววิทยาศาสตร์ (ทีเซลส์) และ สำนักงานพัฒนาวิทยาศาสตร์และเทคโนโลยีแห่งชาติ (สวทช.) และ จุฬาลงกรณ์มหาวิทยาลัย ร่วมลงนามความร่วมมือ (MOU) ตามพันธกิจในการส่งเสริมและพัฒนาโครงสร้างพื้นฐานการพัฒนาบุคลากรที่จำเป็นต่อการพัฒนาธุรกิจและอุตสาหกรรมด้านชีววิทยาศาสตร์เพื่อสร้างมูลค่าเชิงพาณิชย์ในอนาคต ในงานแถลงข่าวความร่วมมือและเสวนาด้านนวัตกรรมการพัฒนายาจากธรรมชาติด้วยเทคโนโลยีขั้นสูง** ณ ห้องโถง ชั้น ๑ อาคารพระจอมเกล้า กระทรวงวิทยาศาสตร์และเทคโนโลยี ถนนพระราม ๖ กรุงเทพฯ

ศาสตราจารย์ นายแพทย์บรรจง มไหสวริยะ รักษาการแทนอธิการบดี มหาวิทยาลัยมหิดล กล่าวว่า *"ในปี ๒๕๕๙ ศูนย์ความเป็นเลิศด้านชีววิทยาศาสตร์ (ทีเซลส์) ร่วมกับมหาวิทยาลัยมหิดล จัดตั้ง **ศูนย์ความเป็นเลิศด้านการค้นหาตัวยา** (ECDD) ซึ่งในปัจจุบันมีความพร้อมทั้งอุปกรณ์ และเทคนิควิธีการคัดกรองที่ช่วยให้สามารถดำเนินการวิจัยได้อย่างรวดเร็ว ศูนย์ ECDD นี้ ดำเนินงานโดยอาศัยความร่วมมือระหว่างนักวิจัยและผู้เชี่ยวชาญจากหลากหลายสาขา เช่น นักเคมี แพทย์ นักวิจัยที่มีความเชี่ยวชาญในด้านต่างๆ ทั้งในและต่างประเทศ เช่น การรวบรวมสารเคมีที่สกัดจากสมุนไพรหรือสังเคราะห์จากนักเคมี การรวบรวมระบบการตรวจวัดฤทธิ์ทางยาของสารจากห้องปฏิบัติการต่างๆ ทั้งจากภายใน และภายนอกประเทศ เช่น เซลล์มะเร็งกว่า ๑๐๐ ชนิด อีกทั้งยังจะสร้างทรัพยากรบุคคลที่มีความเชี่ยวชาญในเรื่องการคิดค้นและพัฒนายาด้วย นอกจากนี้ **ศูนย์มีการจัดตั้งระบบ วิธีการ และมีระบบควบคุมคุณภาพที่มีมาตรฐาน** (standard) **ตั้งแต่ระบบการจัดเก็บสาร** (compound management system) **ระบบการทดสอบฤทธิ์ของสาร ด้วยระบบ** high throughout screening **ที่มีความทันสมัยและสามารถทดสอบสารได้เป็นจำนวนมากอย่างแม่นยำ (หมื่น-แสนชนิด ภายใน ๓ – ๔ วัน) ซึ่งจะแทนการทดสอบด้วยวิธีเดิมๆ ที่ใช้ระยะเวลาเป็นปีๆ** หลังจากที่ได้สารที่มีฤทธิ์เป็นที่น่าสนใจแล้ว เรายังมีระบบที่จะใช้ศึกษากลไกการออกฤทธิ์ของสาร และการทดสอบความปลอดภัยของสารด้วย เพื่อที่จะพัฒนาสารไปเป็นตัวยาต่อไป"*

ในงานแถลงข่าว มีการจัดเสวนา **"ก้าวสำคัญสู่นวัตกรรมเปิด การค้นหายาจากธรรมชาติ"** โดย **ดร.ศุภฤกษ์ บวรภิญโญ** ผู้อำนวยการศูนย์ความเป็นเลิศด้านการค้นหาตัวยา (ECDD) มหาวิทยาลัยมหิดล ได้ร่วมเสวนาในครั้งนี้ด้วย Mahidol

---

ซึ่งทาง ISO ได้ประกาศใช้แล้วทั้ง ๓ ฉบับในปี ๒๕๖๐ และคณะผู้วิจัยได้ทำการปรับปรุง มอก. ทั้ง ๓ ฉบับให้สอดคล้องกับร่างมาตรฐานฯ ที่ส่งให้กับทาง ISO เพื่อให้สมอ. พิจารณาประกาศใช้ต่อไปเป็นที่เรียบร้อยแล้ว

สำนักงานกองทุนสนับสนุนการวิจัย (สกว.) จัดให้มีคัดเลือกผลงานวิจัยที่สมควรได้รับการยกย่องให้เป็นผลงานวิจัยเด่น สกว. เป็นประจำทุกปี ปัจจุบัน สกว.ได้มีนโยบายปรับประเภทของผลงานวิจัยเด่นให้สอดคล้องกับการขับเคลื่อนยุทธศาสตร์การส่งเสริมการใช้ประโยชน์งานวิจัยของ สกว. ได้แก่ การใช้ประโยชน์ด้านนโยบาย การใช้ประโยชน์ด้านสาธารณะ การใช้ประโยชน์ด้านพาณิชย์ การใช้ประโยชน์ด้านชุมชนและพื้นที่ และการใช้ประโยชน์ด้านวิชาการ โดยคณะกรรมการฯ จะคัดเลือกผลงานวิจัยเด่นจำนวนทั้งสิ้น ๑๔ ผลงาน Mahidol

ม.มหิดล พัฒนางานเวชระเบียน "ระบบอิเล็กทรอนิกส์เวชระเบียนงานระงับความรู้สึกศิริราช"

ภาควิชาวิสัญญีวิทยา คณะแพทยศาสตร์ศิริราชพยาบาล มหาวิทยาลัยมหิดล คิดค้นระบบอิเล็กทรอนิกส์เวชระเบียนงานระงับความรู้สึกศิริราช ลดขั้นตอนในการบันทึกเวชระเบียนงานระงับความรู้สึก ป้องกันความคลาดเคลื่อนและการสูญหายของข้อมูล ทั้งยังตอบสนองนโยบายรัฐบาล Thailand 4.0 ที่มุ่งขับเคลื่อนการพัฒนาประเทศด้วยนวัตกรรม และการเข้าสู่รัฐบาลดิจิทัล

นางสุดตา ปรักกโมดม พยาบาลผู้ชำนาญการพิเศษ ผู้คิดค้นพัฒนาระบบนี้กล่าวว่า "ระบบอิเล็กทรอนิกส์เวชระเบียน งานระงับความรู้สึกศิริราช (Siriraj Anesthesia-Electronic Medical Record: SiAEMR) เป็นโปรแกรมเวชระเบียนทางการแพทย์ โดยมีคณะทำงานอีก ๒ ท่าน คือ **ศาสตราจารย์ ดร.นายแพทย์พงศ์ธารา วิจิตรเวชไพศาล** และ**นายแพทย์อรรณพ พิริยะแพทย์สม** ร่วมคิดและพัฒนาขึ้นมา **ทดแทนการบันทึกข้อมูลผู้ป่วยที่เข้ารับบริการงานระงับความรู้สึกด้วยกระดาษ ซึ่งมีปริมาณมากวันละกว่า ๒๕๐ ราย หรือปีละไม่ต่ำกว่า ๕๐,๐๐๐ ราย** โดยมีวิสัญญีแพทย์และวิสัญญีพยาบาลผู้ให้บริการระงับความรู้สึกผู้ป่วย เป็นผู้บันทึกข้อมูลลงแบบบันทึกในกระดาษ หลังจากนั้นเจ้าหน้าที่ซึ่งไม่ใช่บุคลากรทางการแพทย์จะเป็นผู้คัดลอกข้อมูลผู้ป่วยลงในฐานข้อมูลคอมพิวเตอร์เพื่อรวบรวมเป็นรายงานสถิติข้อมูลและเก็บเป็นหลักฐานทางการแพทย์ตามกฎหมาย**ซึ่งข้อมูลในแต่ละวันมีปริมาณมาก บางครั้งผู้บันทึกข้อมูลบันทึกไม่ครบหรือบันทึกข้อมูลด้วยลายมือที่ไม่ชัดเจน ทำให้เจ้าหน้าที่ไม่สามารถทำงานให้เสร็จสิ้นได้ทันเวลาที่กำหนด รวมทั้งปริมาณกระดาษจำนวนกว่า ๔๐๐,๐๐๐ แผ่นต่อปี และไม่มีสถานที่เก็บ จึงต้องทำการสแกนเก็บเป็นอิเล็กทรอนิกส์ไฟล์ และส่งกระดาษทำลาย เราจึงมีแนวคิดที่จะเปลี่ยนเป็นอิเล็กทรอนิกส์เวชระเบียน ซึ่งโปรแกรมสำเร็จรูปของต่างประเทศมีราคาแพงมาก ถ้าจะปรับให้เข้ากับการทำงานของเราก็จะมีค่าใช้จ่ายเพิ่มขึ้น จึงมีความคิดจะพัฒนาขึ้นเอง ซึ่งถ้าสำเร็จจะเกิดประโยชน์ต่องานวิสัญญีและสาธารณสุขของประเทศในวงกว้าง** ประหยัดเวลาการส่งผ่านข้อมูลอัตโนมัติ ทดแทนการลงบันทึกด้วยลายมือ ในระหว่างผ่าตัด การเชื่อมต่อกับระบบอื่นๆ ด้วยความสะดวกรวดเร็ว เพื่อการสืบค้น การบริหารงานเชิงนโยบาย การทำรายงานประจำปี การศึกษา การวิจัย ที่สำคัญคือการเพิ่มโอกาสให้แพทย์พยาบาล ในการดูแลผู้ป่วยอย่างมีประสิทธิภาพ ซึ่งปัจจุบันเรานำโปรแกรมนี้ไปใช้ ณ ห้องผ่าตัดสูติ – นรีเวชวิทยา อาคาร ๑๐๐ ปี สมเด็จพระศรีนครินทร์ โรงพยาบาลศิริราชแล้ว"

นางสุดตา ยังกล่าวอีกว่า ระบบอิเล็กทรอนิกส์เวชระเบียนงานระงับความรู้สึกศิริราช คือ ***"ระบบอำนวยความสะดวกในการบันทึกข้อมูลผู้ป่วยตลอดกระบวนการเข้ารับบริการงานระงับความรู้สึก คือ ก่อน ระหว่าง และหลังการผ่าตัด ซึ่งโปรแกรมมีมาตรฐานความเป็นสากล ด้วยลักษณะการใช้งานที่ง่ายสะดวก มีชั้นการเข้าใช้ที่แตกต่างกัน ด้วยมาตรฐานการรักษาความปลอดภัยของข้อมูลผู้ป่วย นอกจากนี้ ยังมีเป้าหมายที่จะเผยแพร่ให้กับหน่วยงานวิสัญญีตามโรงพยาบาลสาธารณสุขทุกระดับทั่วประเทศ เพื่อสร้างเครือข่ายข้อมูลสาธารณสุขให้กับประเทศด้วย"***

จากการศึกษาคิดค้น พัฒนาระบบอิเลคทรอนิกส์เวชระเบียนและใช้งานวิจัยเป็นเครื่องมือตรวจสอบประสิทธิภาพของโปรแกรม ทำให้ "**ระบบอิเล็กทรอนิกส์เวชระเบียนงานระงับความรู้สึกศิริราช**" ของภาควิชาวิสัญญีวิทยา คณะแพทยศาสตร์ศิริราชพยาบาล มหาวิทยาลัยมหิดล**ได้รับรางวัลสภาวิจัยแห่งชาติ: รางวัลผลงานประดิษฐ์คิดค้น ประจำปี ๒๕๖๑ จากสำนักงานคณะกรรมการวิจัยแห่งชาติ** นับเป็นอีกหนึ่งความภาคภูมิใจของชาวมหิดลทุกคน Mahidol

Harmony in Diversity

เกวลี รัตนา และ วรพงศ์ บุญอุ่ม

ค่ายเทคนิคการแพทย์สู่ชุมชน ครั้งที่ ๒๕

หากจะเอ่ยถึง "**นักเทคนิคการแพทย์**" ภาพที่คนทั่วไปนึกถึงเป็นภาพแรกๆ คงจะหนีไม่พ้น ภาพคนที่นั่งก้มหน้าก้มตาทำงานตั้งแต่เช้าจรดเย็น อยู่ในห้องปฏิบัติการหรือ "**ห้อง** Lab" ในโรงพยาบาล คอยตรวจค้นหาสาเหตุของการเกิดโรค จนแทบจะไม่มีโอกาสได้เจอหน้าผู้คน ซึ่งกลายเป็น "**ภาพจำ**" ของผู้รับบริการ และผู้ร่วมสหสาขาวิชาชีพ ..

ณ วันนี้ "**ภาพจำ**" เหล่านั้นถูกแปรเปลี่ยนเป็นภาพบุคคลที่สวมเสื้อกาวน์เดินจากห้องแล็บ ออกสู่ชุมชน ไปหยิบยื่นโอกาส เพื่อสร้างความตระหนักอย่างยั่งยืน และส่งเสริมความเข้าใจที่ถูกต้องในเรื่องสุขภาพแก่ประชาชนในพื้นที่ที่มีความเสี่ยงด้านโรคไม่ติดต่อเรื้อรัง (non-communicable disease) การติดเชื้อหนอนพยาธิ และอื่นๆ ซึ่งนับเป็นบริบทนักเทคนิคการแพทย์สมัยใหม่ที่จะไม่คอยตั้งรับรอผู้ป่วยอยู่แต่ในโรงพยาบาล แต่ขยายผลส่งต่อความรู้ในวิชาชีพเทคนิคการแพทย์ออกสู่ชุมชน ในรูปแบบ "**ชุมชนเป็นห้องปฏิบัติการที่มีชีวิต**"

นอกจากนี้ คณะเทคนิคการแพทย์ ยังได้เล็งเห็นถึงมุมมองวิชาชีพ ต่อการเผยแพร่บทบาทหน้าที่ด้านงานบริการเทคนิคการแพทย์ เชื่อมโยงการเรียนการสอนไปสู่ชุมชนและสังคม นับเป็นการเปิดโลกทัศน์ให้กับนักศึกษาของการเรียนในห้องเรียนควบคู่กับการศึกษานอกชั้นเรียน ในรูปแบบ**โครงการค่ายเทคนิคการแพทย์สู่ชุมชน** นับเป็นเวลาไม่น้อยกว่า ๒๔ ปี และ**ในปีนี้ คณะเทคนิคการแพทย์ โดยนักศึกษาชั้นปีที่ ๓ สาขาเทคนิคการแพทย์ ร่วมกับคณาจารย์ และงานการศึกษาจัดขึ้นเป็นครั้งที่ ๒๕ ณ โรงเรียนบ้านดู่นาหนองไผ่ ตำบลนาหนองไผ่ อำเภอชุมพลบุรี จังหวัดสุรินทร์ เมื่อเร็ว ๆ นี้** โดยมีวัตถุประสงค์เพื่อเป็นส่วนหนึ่งในการพัฒนาคุณภาพชีวิตของประชาชนในพื้นที่มีบริการตรวจสุขภาพเบื้องต้น อาทิ การตรวจคัดกรองเบาหวานจากการเจาะเลือดปลายนิ้ว วัดความดันโลหิต และตรวจหาพยาธิ พร้อมทั้งแปลผลการตรวจสุขภาพเบื้องต้นให้แก่ชาวบ้าน ตลอดจนให้คำแนะนำเกี่ยวกับการปฏิบัติตนเพื่อให้ชุมชนตระหนักถึงปัญหาสุขภาพ ทราบแนวทางการดูแล และป้องกันสำหรับการมีสุขภาวะที่ดีอย่างยั่งยืน โดยให้ความรู้ด้านสุขภาพ และโรคต่างๆ ใช้สื่อที่เข้าใจง่ายเป็นตัวช่วยในการทำความเข้าใจกับประชาชนในชุมชน รวมไปถึงให้ความรู้เรื่องโรคระบาด เช่น โรคพิษสุนัขบ้า ซึ่งพื้นที่การจัดกิจกรรมในปีนี้ กรมปศุสัตว์ กระทรวงเกษตรและสหกรณ์ ได้ประกาศเป็นเขตพื้นที่ระบาดของโรคพิษสุนัขบ้า เป็นต้น

ทั้งนี้ นักศึกษายังได้มีโอกาสจัดกิจกรรมพัฒนาโรงเรียน เช่น การทาสีรั้ว สนามเด็กเล่น และจุดต่างๆ ภายในพื้นที่อาคารเรียน เพื่อปรับปรุงสภาพแวดล้อมและทัศนียภาพของโรงเรียนให้เอื้อต่อการเรียนรู้ และพัฒนาศักยภาพของนักเรียน

การจัดโครงการค่ายเทคนิคการแพทย์สู่ชุมชนในครั้งนี้ นักศึกษาที่ได้เข้าร่วมกิจกรรม ได้มีโอกาสเรียนรู้วิถีชุมชน วัฒนธรรมประเพณี ภูมิปัญญาในท้องถิ่น ตลอดจนรับฟังเรื่องเล่าดีๆ ซึ่งล้วนเป็นองค์ความรู้ที่มีอยู่รอบตัว มาบูรณาการร่วมกันบำเพ็ญประโยชน์ให้กับชุมชน.. เป็นบทเรียน: จุดเริ่มต้นของความสำเร็จที่สามารถจับต้องได้ในค่ายเทคนิคการแพทย์ชุมชน ครั้งที่ ๒๕ นี้... !! Mahidol

หอสมุดและคลังความรู้ฯ ม.มหิดล จัดกิจกรรมทอดผ้าป่า เนื่องในโอกาสวันวิสาขบูชา

เมื่อวันที่ ๒๘ พฤษภาคม ๒๕๖๑ หอสมุดและคลังความรู้มหาวิทยาลัยมหิดล โดย คณะกรรมการทำนุบำรุงศิลปวัฒนธรรม **จัดกิจกรรมทอดผ้าป่าสามัคคี และบริวารผ้าป่า เนื่องในโอกาสวันวิสาขบูชา เพื่อสมทบทุนสร้างศาลาการเปรียญ (กระเบื้องปูพื้นศาลาการเปรียญ) วัดเนกขัมมาราม จังหวัดปทุมธานี** โดยมี **ดร.อภิภู สิทธิภูมิมงคล** รองผู้อำนวยการฝ่ายบริการและพันธกิจพิเศษ หอสมุดและคลังความรู้มหาวิทยาลัยมหิดล เป็นประธานในพิธี **ยอดจำนวนเงินจากผู้มีจิตศรัทธามาร่วมทำบุญในครั้งนี้ จำนวน ๑๓๘,๙๐๐ บาท (หนึ่งแสนสามหมื่นแปดพันเก้าร้อยบาทถ้วน)** ทางผู้จัดขออนุโมทนาบุญกุศลในครั้งนี้ จงดลบันดาลให้ผู้ที่มีจิตศรัทธาที่ได้มาร่วมทำบุญทุกท่านและครอบครัว จงพบแต่ความสุขความเจริญ คิดจะทำการสิ่งใดขอให้สมหวังตั้งใจทุกประการด้วยเทอญ

ข่าว: **ศรัณย์ ธรรมทักษิณ** ภาพ: **มนตรี เล้าหะชัย**

คณะเทคนิคการแพทย์ ม.มหิดล จัดพิธีถวายมหาสังฆทาน ประจำปี ๒๕๖๑

เมื่อวันที่ ๓๑ พฤษภาคม ๒๕๖๑ **ศาสตราจารย์ ดร.ฉัตรเฉลิม อิศรางกูร ณ อยุธยา** คณบดีคณะเทคนิคการแพทย์ มหาวิทยาลัยมหิดล เป็นประธานใน**พิธีถวายมหาสังฆทาน ประจำปี ๒๕๖๑** ซึ่งคณะเทคนิคการแพทย์ จัดร่วมกับส่วนงานและหน่วยงานต่างๆ ในมหาวิทยาลัยมหิดล และชุมชนรอบข้าง เพื่อเป็นการจัดงานบุญใหญ่เสริมสร้างความเป็นสิริมงคล รวมทั้งเป็นการอุทิศส่วนกุศลแด่เจ้าบ้าน เจ้าที่ และดวงวิญญาณต่างๆ ที่สถิตอยู่ ณ พื้นที่ศาลายา โดยนิมนต์พระสงฆ์ จำนวน ๔๕ รูป จาก ๙ วัด ได้แก่ วัดปุรณาวาส วัดสาลวัน วัดหทัยนเรศวร์ วัดมะเกลือ วัดนครชื่นชุ่ม วัดมหาสวัสดิ์นาคพุฒาราม วัดสุทธิจิตตาราม วัดสุวรรณาราม และวัดมงคลประชาราม รับมหาสังฆทานและปัจจัยสนับสนุนตามกำลังศรัทธาของพุทธศาสนิกชน เพื่อทำนุบำรุงพระพุทธศาสนา ตามความประสงค์ของแต่ละวัด

ยอดจำนวนเงินจากผู้มีจิตศรัทธามาร่วมทำบุญในครั้งนี้ จำนวน ๒๐๑,๓๕๐ บาท (สองแสนหนึ่งพันสามร้อยห้าสิบบาทถ้วน) ทางผู้จัดขออนุโมทนาบุญกุศลมา ณ โอกาสนี้

ข่าว: **ฐิติรัตน์ เดชพรหม** ภาพ: **วรพงศ์ บุญอุ้ม**

“Nice to meet you”

ศาสตราจารย์ ดร.นายแพทย์ประสิทธิ์ วัฒนาภา
กรรมการสภามหาวิทยาลัย จากผู้บริหารระดับคณบดี

“มุมมอง ทิศทาง การดำเนินงานของมหาวิทยาลัยมหิดล ในการก้าวสู่มหาวิทยาลัยชั้นนำระดับโลก (World Class University)”

การที่จะเป็น World Class University **มีปัจจัยใหญ่ ๆ ๓ ด้าน**

๑.ปัจจัยในเรื่องแนวคิด หรือ Concept ในทุกพันธกิจกิจของมหาวิทยาลัยจำเป็นที่จะต้องผ่าน World Standard คือสิ่งที่เรียกว่าเป็นมาตราฐานระดับโลก ระดับนานาชาติ และต้องต่อยอดด้วยนวัตกรรม ที่จำเป็นต้องต่อยอดด้วยนวัตกรรมเพื่อให้แน่ใจว่ามหาวิทยาลัยมหิดล มีความแตกต่างจากมหาวิทยาลัยอื่น ที่จำเป็นต้องผ่านระดับนานาชาติเพื่อให้แน่ใจว่าเราติดระดับที่สามารถตอบโจทย์ของโลกใบนี้ได้ นี้คือเรื่องแรกไม่ว่าเป็นเรื่องพันธกิจ ไม่ว่าจะเป็นการศึกษา งานวิจัย การบริการวิชาการ

๒. ปัจจัยในเรื่องระบบ แนวคิดและ Concept ที่ดี จะเกิดขึ้นไม่ได้ ถ้าระบบเรา rigid หรือกรอบมากเกินเหตุ ระบบที่ Flexible ระบบที่สามารถปรับเปลี่ยนและสอดคล้องกับการปรับเปลี่ยนที่เกิดขึ้นอย่างรวดเร็ว เพราะโลกไม่เคยหยุดหมุน ความคิดสภาพแวดล้อมหมุนตัวมันเองที่เร็วกว่าโลกหมุนรอบตัวเอง แต่ที่สำคัญ ณ วันนี้ ความคิดของคน หมุนเร็วกว่าความคิดของสภาพแวดล้อม ระบบที่ Flexible ยืดหยุ่นปรับตัวได้เร็ว คล่องตัวเป็นระบบที่สามารถนำไปสู่ Concept ที่เราตั้งเป้าหมายไว้ ที่จะไปสู่ Innovation ถ้าระบบเรา rigid เกินไป Innovation ไม่เกิดอย่างแน่นอน

๓. ปัจจัยในเรื่องผล หรือ Resource ไม่ว่าจะเป็น แนวคิดหรือ Concept ที่ดี ระบบที่ดีแต่สุดท้ายผลไม่เกิด หรือแม้ผลเกิดแต่ไม่ยั่งยืน ผลไม่สามารถเสถียรภาพในระบบหนึ่งแล้ว แสดงว่าระบบและแนวคิดของเรายังไม่นิ่ง เพราะฉะนั้น ทั่วโลกในขณะนี้เขามองมหาวิทยาลัยว่าไปถึง World Class หรือยัง เขาจะมองว่า Resource เราเป็นอย่างไรนั้น Resource เรานั้นต้องตอบโจทย์ของโลกหรือไม่ มันจะตอบโจทย์ต่อเราเมื่อระบบของคล่องตัว ระบบคล่องตัวต่อเมื่อเราตั้งโจทย์คือแนวคิด หรือ Concept นั้น

ผมขอฝากไว้ ๓ ประเด็น สำหรับทุกส่วนงานในมหาวิทยาลัยมหิดล มหาวิทยาลัยมหิดลจะเป็น World Class University ได้นั้น ไม่ได้ตั้งอยู่ในส่วนงานใดส่วนงานหนึ่งหรือศาสตร์แขนงใดแขนงหนึ่ง แต่ทุกคณะเป็นองคาพยพที่สำคัญ ที่ทำให้เราสู่ World Class University ขอให้เราร่วมกันเพื่อไปถึงเป้าหมายที่เราใฝ่ฝัน มองอยู่ตลอดเวลา *Mahidol*

สุทธิรัตน์ สวัสดิภาพ

ภาพโดย ***คุณณัฐนรี วงศ์ทองดี***

อ.ดร.บุญยิ่ง คงอาชาภัทร หัวหน้าสาขาการตลาดและการเงิน
วิทยาลัยการจัดการ มหาวิทยาลัยมหิดล (CMMU)

ชวนคุย "กลยุทธ์การตลาด"

มีประโยคกลยุทธ์การตลาดที่คลาสสิคหนึ่งที่ว่า "Differentiate or Die" จากหนังสือชื่อเดียวกันนี้ของคุณ Jack Trout ชี้ให้นักการตลาดเห็นว่า ถ้าไม่แตกต่างจากคู่แข่ง ก็คงอยู่ยาก เพราะในโลกของธุรกิจทุกวันนี้เต็มไปด้วยคู่แข่งขันมากมายและการแข่งขันที่รุนแรง ลองคิดดูซิครับว่าสินค้า "**น้ำดื่ม**" ลูกค้ามีแบรนด์ให้เลือกเป็นสิบเป็นร้อย หรือ "**โรงแรมที่พัก**" นี่ก็มีไม่รู้ว่ากี่พันแห่ง ทำอย่างไรลูกค้าถึงจะนึกถึงเราก่อนในเวลาที่เขาต้องการสินค้าหรือบริการหนึ่งๆ อันนี้เครื่องมือในเชิงการตลาดเราเรียกว่า "Market Positioning" นั่นเอง

การจะมองหา "**ตำแหน่งทางการตลาด**" หรือ "Market Positioning" ที่ทั้งโดดเด่นและโดนใจลูกค้านั้นจะว่าไปก็ไม่ใช่เรื่องง่ายเลย หลักสำคัญที่ควบคู่กันก็คือ การกำหนดกลุ่มเป้าหมายลูกค้า (Targeting) ยิ่งมีกลุ่มเป้าหมายที่ชัดเจนก็จะยิ่งช่วยให้การค้นหากำหนดตำแหน่งทางการตลาดได้เหมาะสมสอดคล้องและมีประสิทธิผลที่สุด วันนี้อยากชวนไปลองดูกรณีศึกษาหนึ่งที่น่าสนใจมาก โดยเฉพาะในมุมของ Retail Marketing

อยากให้ลองนึกถึง Shopping street สายสำคัญของกรุงเทพมหานคร แน่นอนครับว่าเส้นถนนพระราม ๑ จากมาบุญครองผ่านหน้าสยามสแควร์, Siam Discovery, Siam Center, Siam Paragon ต่อเนื่องมาที่ Central World, เกสรพลาซ่า, Central ชิดลม และ Central Embassy ตรงต่อมาที่สุขุมวิทที่มี Terminal 21, Emporium และ EmQuartier รวมห้างสรรพสินค้าใหญ่ๆ ได้ถึงสิบกว่าแห่ง ถ้าต้องคิดหาความแตกต่างทั้งในด้านกลุ่มลูกค้าเป้าหมายและตำแหน่งทางการตลาด โอ้! มันจะมีอะไรเหลืออีกไหมนะ มันมีสารพัดสารพันการช้อปปิ้ง มีทั้งเจาะกลุ่มวัยรุ่น กลุ่มครอบครัว กลุ่มนักท่องเที่ยว กลุ่มผู้มีรายได้สูง แข่งกันไฟแลบเลยครับ อันนี้จึงกลายมาเป็นโจทย์สำคัญสำหรับนักการตลาดของห้างเหล่านี้ว่า บนที่ดินที่เป็นทำเลทอง มูลค่าต้นทุนที่ดินมหาศาล จะบริหารจัดการกำหนดกลยุทธ์กันอย่างไรถึงจะแข่งขันได้???

พวกเราอาจารย์และนักศึกษาสาขาการตลาด MK 19C เลยยกขบวนไปเยี่ยมชม The GROOVE ซึ่งเป็นอีกหนึ่งแม่เหล็กดึงดูด (Magnet) ที่สำคัญของ Central World ซึ่งที่นี่เป็นที่เที่ยว ที่กินสุดชิคแห่งใหม่ของคนเมือง กำหนด Positioning ให้เป็นจุดนัดสังสรรค์ระดับเวิลด์คลาส พุ่งเป้าลูกค้าหลักไปที่ Young COSMOPOLITAN คือกลุ่มคน

พวกเราอาจารย์และนักศึกษาสาขาการตลาด MK 19C ที่ยกขบวนไปเยี่ยมชม The GROOVE เรียนกันด้วยภาพจริง ประสบการณ์แบบเข้าถึงกันเลย

Greyhound Café

ร้านอาหารสไตล์ New American ซึ่งเป็นการผสมผสานอาหารจีนชั้นดีกับอาหารอเมริกันในยุคเหมืองแร่ทองคำ Tales of Gold Mine ทำอาหารออกมาได้ลงตัวกับรสชาติตะวันออกในเมนูตะวันตก การตกแต่งร้านก็เป็นธีมเหมืองทองคำ

House of Beers (HOBs)

The Playhouse ออกแบบให้เหมือนโรงละคร The Playhouse เป็นต้น

บริการการศึกษา... เพื่อสันติภาพ

โครงการฝึกอบรมปฏิบัติการสำหรับครูและบุคลากรทางการศึกษา **"ทักษะสิทธิและสันติวัฒนธรรมสำหรับพลเมือง"** เป็นโครงการที่ **อาจารย์ ดร.พัทธ์ธีรา นาคอุไรรัตน์** จากสถาบันสิทธิมนุษยชนและสันติศึกษา เป็นหัวหน้าโครงการและได้ดำเนินการอย่างต่อเนื่องมาเป็นปีที่ ๔ โดยได้รับการสนับสนุนงบประมาณจากมหาวิทยาลัยมหิดล และเป็นส่วนหนึ่งของงานวิจัยเรื่อง **"สันติภาพศึกษา** (Peace Education)"

ภาพถ่ายโดย คุณกัญญณัช เวลาแจ้ง

สามปีแรกของโครงการนี้เริ่มต้นจากพื้นที่และกลุ่มเป้าหมายในสามจังหวัด ๔ อำเภอของจังหวัดสงขลาเป็นหลัก โดยนำเสนอชุดความรู้เรื่องสิทธิมนุษยชน สันติศึกษา และการสร้างพลเมืองประชาธิปไตย ซึ่งชุดความรู้ดังกล่าวเป็นส่วนหนึ่งของสันติภาพศึกษาและเป็นทักษะพื้นฐานที่สำคัญสำหรับการอยู่ร่วมกันในสังคมพหุวัฒนธรรมชายแดนใต้ ซึ่งเป็นพื้นที่ที่มีความละเอียดอ่อนไหวและมีความแตกต่างหลากหลายทางวัฒนธรรมตลอดจนถูกกำกับด้วยความรุนแรงถึงตายยืดเยื้อ

จุดเด่นของการฝึกอบรมที่ผู้เข้าร่วมสะท้อนคือ รูปแบบการจัดกระบวนการเรียนรู้แบบปัญญาปฏิบัติ แทนที่จะใช้การบรรยายในแบบเดิมๆ ทำให้ผู้เข้าร่วมได้รับทั้งความรู้ที่ผ่านการปฏิบัติตามขั้นตอนต่างๆ ของกระบวนการที่ถูกออกแบบมาบนฐานความรู้ทางด้านสันติภาพศึกษาและครุศาสตร์ ทำให้โครงการใน ๓ ปีแรกได้รับการตอบรับจากครูและบุคลากรทางการศึกษาในชายแดนใต้เป็นอย่างดี และสามารถถอดบทเรียนการจัดกิจกรรมมาเป็นคู่มือทักษะสิทธิและสันติวัฒนธรรมฯ เพื่อเป็นสื่อให้ผู้เข้ารับการฝึกอบรมได้นำกลับไปประยุกต์ใช้ด้วย

สำหรับการดำเนินการในปีที่ ๔ มีการขยายเครือข่ายผู้เข้าร่วมและออกนอกพื้นที่ชายแดนใต้ โดยกำหนดให้การจัดกิจกรรมครั้งที่ ๑/๒๕๖๑ จัดขึ้นที่โรงแรม ซีเอส ปัตตานี เพื่อตอบความต้องการของกลุ่มเป้าหมายครูและบุคลากรทางการศึกษาจาก ๓ จังหวัดชายแดนภาคใต้และ ๔ อำเภอของจังหวัดสงขลาเป็นหลัก โดยได้รับความอนุเคราะห์จาก **อาจารย์ ดร.นภารัตน์ กรรณรัตนสูตร** อาจารย์อีกท่านหนึ่งของสถาบันสิทธิฯ ร่วมเป็นวิทยากร และมี **คุณซารีต้า ประสิทธิหิมะ** เจ้าหน้าที่ของสถาบันอีกท่านหนึ่งที่ทำหน้าที่ประจำ ณ ศูนย์สันติวิธีชายแดนใต้ จังหวัดปัตตานี และ**คุณกัญญาณัฐ เวลาแจ้ง** เป็นผู้ช่วยวิทยากร

โดยในครั้งนี้ ได้รับความสนใจจาก **สื่อมวลชนของมาเลเซีย คุณตูแวมานียา มือรีงิง** มาเข้าร่วมกิจกรรมด้วย สำหรับกิจกรรมครั้งที่ ๒ และ ๓ จัดขึ้นที่จังหวัดกระบี่ระหว่างวันที่ ๕ – ๖ พฤษภาคม ๒๕๖๑ และที่มหิดล ศาลายา ระหว่างวันที่ ๑๙ – ๒๑ กรกฎาคม ๒๕๖๑ ตามลำดับ *Mahidol*

เมืองที่อยู่ในวัยทำงานชอบพบปะสังสรรค์ สนใจกระแสแฟชั่นล่าสุดไม่มีหลุดเทรนด์ ... ฟังดูเผินๆ ดูเหมือนกลุ่มลูกค้าก็กว้างๆ ห้างไหนก็แบบนี้หรือเปล่า แต่จริงๆ กลุ่มลูกค้าเป้าหมายชัดมาก เจาะกลุ่มคนทำงาน นักธุรกิจ โดยเฉพาะทำงานในเมือง ในย่านสุขุมวิท สีลม สาทร คนกลุ่มนี้หลังเลิกงานก็ต้องการหาที่แฮงค์เอ้าท์พักผ่อนกับเพื่อนฝูง สามารถมานั่งกินนั่งดื่มกันได้ นอกจากนั้น The GROOVE ยังเหมาะกับนักท่องเที่ยวจากโรงแรมระดับ ๕ ดาวที่ตั้งอยู่โดยรอบ บางทีนักท่องเที่ยวที่พักโรงแรมเหล่านี้เบื่อการนั่งกินดื่มในล้อบบี้ อยากออกมาหาพื้นที่ชิลล์ๆ มีทั้ง indoor และ outdoor ขอเป็นร้านที่มีเกรดดีมีระดับ ดังนั้น The GROOVE จึงตอบโจทย์นี้ได้เป็นอย่างดี ภายใต้คอนเซ็ปต์ "The Next World Class Hang-out Destination" ใช้พื้นที่กว่า ๑๒,๐๐๐ ตารางเมตร ที่นี่มีร้านชิคๆ น่านั่งทานอาหาร สังสรรค์กับเพื่อนฝูงถึงสิบกว่าร้านเช่น 1881 by Water Library, Greyhound Café, HOBS the Play-house, E.A.T. (Eat All Thai) นับเป็นอีกกรณีศึกษาในแวดวงนี้ที่สามารถหาช่องว่างทางการตลาดได้เหมาะเจาะ มีกลุ่มเป้าหมายตำแหน่งทางการตลาดชัดเจน ... มีโอกาสลองแวะไปชมชิมกันดูครับ *Mahidol*

เล่าขานตำนานศาลายา (๙ พฤษภาคม ๒๕๖๑)

รองศาสตราจารย์ ดร.ทรงศรี สรณสถาพร ผู้ช่วยคณบดีฝ่ายวิจัยและวิเทศสัมพันธ์ คณะศิลปศาสตร์ มหาวิทยาลัยมหิดล เป็นประธานเปิดงาน **"เล่าขานตำนานศาลายา"** ครั้งที่ ๑๒ จัดโดย ศูนย์สยามทรรศน์ศึกษา คณะศิลปศาสตร์ มหาวิทยาลัยมหิดล ในงานมีพิธีแห่ว่าวสามชายถวายพ่อปู่ขุนทุ่ง ตั้งแต่หน้าลานพระบิดาถึงศาลพ่อปู่ขุนทุ่ง พิธีบวงสรวงพ่อปู่ขุนทุ่ง และการแสดงระบำบูชาพ่อปู่ขุนทุ่ง

วันพยาบาลสากล (๑๑ พฤษภาคม ๒๕๖๑)

ฝ่ายการพยาบาล โรงพยาบาลศิริราช ร่วมกับ คณะพยาบาลศาสตร์ มหาวิทยาลัยมหิดล จัดโครงการเผยแพร่ความรู้สู่ประชาชน เนื่องในวันพยาบาลสากล ประจำปี ๒๕๖๑ เพื่อเฉลิมฉลองวันพยาบาลสากล ภายใต้คำขวัญ **"พยาบาลเสียงแห่งพลัง: สุขภาพเป็นสิทธิมนุษยชน"** โดยมี **ศาสตราจารย์ ดร.นายแพทย์ประสิทธิ์ วัฒนาภา** คณบดีคณะแพทยศาสตร์ศิริราชพยาบาล มหาวิทยาลัยมหิดล เป็นประธานกล่าวเปิดงาน และ **รองศาสตราจารย์ ดร.ยาใจ สิทธิมงคล** คณบดีคณะพยาบาลศาสตร์ มหาวิทยาลัยมหิดล พร้อมด้วยคณะผู้บริหาร และคณาจารย์เข้าร่วมกิจกรรมดังกล่าว

CEO Perspective (๑๙ พฤษภาคม ๒๕๖๑)

วิทยาลัยการจัดการ มหาวิทยาลัยมหิดล จัดกิจกรรม "CEO Perspective" สำหรับนักศึกษาหลักสูตรนานาชาติ โดยครั้งนี้ได้รับเกียรติจาก **คุณเสกสรรค์ ไตรอุโฆษ** Country Director, Thailand and Secretary General, Michelin East Asia and Australia มาบรรยายในหัวข้อ "The challenges of building a sustainable brand" รวมทั้งแลกเปลี่ยนความคิดเห็นและตอบข้อสงสัยด้านการบริหารองค์กร กับนักศึกษาที่เข้าร่วมงาน นอกจากนี้ยังเปิดโอกาสให้นักศึกษาได้พบปะพูดคุยและสมัครงานกับบริษัท สยามมิชลิน จำกัด ด้วย

ต้อนรับ นศ.ไอซ์แลนด์ (๑๙ พฤษภาคม ๒๕๖๑)

นักศึกษา University of Iceland, Faculty of Life and Environmental Sciences **ประเทศสาธารณรัฐไอซ์แลนด์ เข้าทัศนศึกษาเรียนรู้พืชสมุนไพร ที่อุทยานธรรมชาติวิทยาสิรีรุกขชาติ มหาวิทยาลัยมหิดล** พร้อมทำกิจกรรมต่างๆ เช่น นั่งรถรางชมสมุนไพร สาธิตเมนูสมุนไพรถุงทอง และสาธิตการทำน้ำสมุนไพร โดยมีเจ้าหน้าที่อุทยานฯ เป็นวิทยากรในการนำชมและทำกิจกรรม

INMU ร่วมลดโลกร้อน (๒๓ พฤษภาคม ๒๕๖๑)

สถาบันโภชนาการ มหาวิทยาลัยมหิดล ร่วมกับ มูลนิธิส่งเสริมโภชนาการในพระราชูปถัมภ์สมเด็จพระเทพรัตนราชสุดา ฯ สยามบรมราชกุมารี ดำเนินโครงการทำนุบำรุงศิลปวัฒนธรรมและสิ่งแวดล้อม จัดกิจกรรม "INMU **ร่วมลดโลกร้อน" ครั้งที่ ๑๒** ณ โรงเรียนบ้านหนองพงเล็ก อำเภอกำแพงแสน จังหวัดนครปฐม โดยมีวัตถุประสงค์เพื่อช่วยเพิ่มพื้นที่สีเขียวและพัฒนาโรงเรียน รวมถึงส่งเสริมความรู้ด้านโภชนาการสำหรับเด็กนักเรียน

พิธีทำบุญบวงสรวงศาลเจ้าพ่อขุนทุ่ง (๒๔ พฤษภาคม ๒๕๖๑)

ดร.ณรงค์ ปรางเจริญ คณบดีวิทยาลัยดุริยางคศิลป์ มหาวิทยาลัยมหิดล เป็นประธานใน**พิธีทำบุญบวงสรวงศาลเจ้าพ่อขุนทุ่ง ประจำปี ๒๕๖๑** ซึ่งจัดขึ้น ณ ศาลเจ้าพ่อขุนทุ่ง มหาวิทยาลัยมหิดล ศาลายา เพื่อให้เกิดความเป็นสิริมงคลแก่คณาจารย์ บุคลากร และนักศึกษาของวิทยาลัยฯ ซึ่งศาลเจ้าพ่อขุนทุ่งแห่งนี้ตั้งขึ้นเมื่อปี พ.ศ.๒๕๓๔ บริเวณใต้ต้นไทร ใกล้กับวิทยาลัยนานาชาติ มหาวิทยาลัยมหิดล ศาลายา นับถือเป็นเทพารักษ์ที่ปกป้องคุ้มครองอาจารย์ นักศึกษา และผู้อยู่อาศัย ณ มหาวิทยาลัยแห่งนี้ ให้มีความสุขความเจริญ ปราศจากเภทภัยทั้งปวง

นวัตกรรมสื่อการศึกษาออนไลน์ (๒๔ พฤษภาคม ๒๕๖๑)

คณะทันตแพทยศาสตร์ มหาวิทยาลัยมหิดล จัดการแถลงข่าว **"นวัตกรรมสื่อการศึกษาออนไลน์ นวัตกรรมสู่เชิงพาณิชย์และชุมชน"** พร้อมก้าวเข้าสู่ระบบการศึกษา Thailand 4.0 ตามแผนยุทธศาสตร์ มหาวิทยาลัยมหิดล ด้านที่ ๑ Excellence in research with global and social impact และด้านที่ ๒ Excellence in Outcome – based Education for Globally Competent Graduates โดยได้รับเกียรติจาก **รองศาสตราจารย์ นายแพทย์ สรนิต ศิลธรรม** ปลัดกระทรวงวิทยาศาสตร์และเทคโนโลยี ร่วมแถลงข่าวในครั้งนี้ด้วย

The 1st Seminar on Thai Varanus spp. (๒๕ พฤษภาคม ๒๕๖๑)

รองศาสตราจารย์ ดร.นายสัตวแพทย์ จิตรกมล ธนศักดิ์ เป็นประธานจัด**ประชุมวิชาการ** The 1st Seminar on Thai Varanus spp. เพื่อรวบรวมองค์ความรู้งานวิชาการจากผู้เชี่ยวชาญในสาขาต่างๆ ที่มีประสบการณ์การทำงาน การศึกษา ค้นคว้าและวิจัยเกี่ยวกับ Thai Varanus spp. ณ ห้องคชสีห์ ชั้น ๕ อาคารเรียนและปฏิบัติการรวม คณะสัตวแพทยศาสตร์ มหาวิทยาลัยมหิดล ศาลายา

PUC THAILAND 2018 (๓๐ พฤษภาคม ๒๕๖๑)

รองศาสตราจารย์ ดร.เจริญศรี มิตรภานนท์ คณบดีคณะเทคโนโลยีสารสนเทศและการสื่อสาร (ICT) มหาวิทยาลัยมหิดล พร้อมด้วยผู้บริหาร คณาจารย์ และนักศึกษา ร่วม**พิธีเปิดโครงการ** PUC THAILAND 2018 (Projects with Underserved Communities Thailand 2018) ซึ่งเป็นโครงการความร่วมมือระหว่างคณะ ICT กับ The University of Texas Austin เพื่อช่วยเหลือชาวบ้านที่อยู่ห่างไกลความเจริญ ณ บ้านดอนกลาง จังหวัดสุพรรณบุรี

Extracellular Vesicle (๓๑ พฤษภาคม ๒๕๖๑)

ศาสตราจารย์ ดร.โกวิท พัฒนาปัญญาสัตย์ คณะแพทยศาสตร์ศิริราชพยาบาล เป็นวิทยากรบรรยายพิเศษในการประชุมเชิงวิชาการนานาชาติ ภายใต้หัวข้อ "Extracellular Vesicle: Research Focus and Clinical Applications" จัดโดย สถาบันชีววิทยาศาสตร์โมเลกุล ร่วมกับศูนย์ความเป็นเลิศด้านการวิจัยฝุ่นเซลล์และเอ็กโซโซมในโรคต่างๆ คณะแพทยศาสตร์ศิริราชพยาบาล ณ สถาบันชีววิทยาศาสตร์โมเลกุล มหาวิทยาลัยมหิดล ศาลายา

MOU ผลิตบุคลากรพยาบาล (๔ มิถุนายน ๒๕๖๑)

ศาสตราจารย์ ดร.นายแพทย์ประสิทธิ์ วัฒนาภา คณบดีคณะแพทยศาสตร์ศิริราชพยาบาล และ **รองศาสตราจารย์ ดร.ยาใจ สิทธิมงคล** คณบดีคณะพยาบาลศาสตร์ **ร่วมลงนามบันทึกข้อตกลงความร่วมมือโครงการผลิตบุคลากรพยาบาลเพื่อคณะแพทยศาสตร์ศิริราชพยาบาล มหาวิทยาลัยมหิดล** เพื่อตอบสนองความต้องการบริการสุขภาพของ รพ.ศิริราช อันจะก่อให้เกิดประโยชน์สูงสุดต่อสุขภาพประชาชนไทย ณ คณะพยาบาลศาสตร์ ม.มหิดล บางกอกน้อย

กัญชาศาสตร์ (๔ มิถุนายน ๒๕๖๑)

รองศาสตราจารย์ ดร.กัมปนาท ภักดีกุล คณบดีคณะสิ่งแวดล้อมและทรัพยากรศาสตร์ มหาวิทยาลัยมหิดล ให้เกียรติเป็นประธานกล่าวเปิดการจัดอบรมหลักสูตร "**การแพทย์แคนนาบินอยด์** (Cannabinoid Medicine) **และกัญชาศาสตร์เพื่อการวิจัย** (Cannabis Science)" **รุ่นที่ ๒** ซึ่ง **รองศาสตราจารย์ ดร.สยาม อรุณศรีมรกต** รองคณบดีฝ่ายมาตรฐานคุณภาพสิ่งแวดล้อมและวิเทศสัมพันธ์ เป็นประธานโครงการ ณ คณะสิ่งแวดล้อมและทรัพยากรศาสตร์ มหาวิทยาลัยมหิดล ศาลายา

คณะแพทยศาสตร์ศิริราชพยาบาล ม.มหิดล จัดประชุมวิชาการนานาชาติ SICMPH 2018

คณะแพทยศาสตร์ศิริราชพยาบาล มหาวิทยาลัยมหิดล กำหนดจัดประชุมวิชาการนานาชาติด้านการแพทย์และการสาธารณสุข ประจำปี ๒๕๖๑ Siriraj International Conference in Medicine and Public Health (SICMPH 2018) "Moving forward through Aged Society" ระหว่างวันที่ ๑ – ๓ สิงหาคม ๒๕๖๑ (สำหรับแพทย์ พยาบาล บุคลากรทางการแพทย์) และระหว่างวันที่ ๓๑ กรกฎาคม – ๕ สิงหาคม ๒๕๖๑ (สำหรับประชาชนทั่วไป) ณ คณะแพทยศาสตร์ศิริราชพยาบาล มหาวิทยาลัยมหิดล ทีมมหิดลสาร ได้รับเกียรติจาก **ศาสตราจารย์ นายแพทย์ประเสริฐ อัสสันตชัย** รองคณบดีฯ ให้สัมภาษณ์เกี่ยวกับเรื่องนี้ ขอเชิญติดตามค่ะ..

Q: ที่ผ่านมาศิริราชมีนโยบายในการดูแลผู้สูงอายุอย่างไร มีงานวิจัยอะไรบ้างที่เกี่ยวกับผู้สูงอายุคะ?

A: ศิริราชเป็นสถาบันทางการศึกษาแห่งแรกในประเทศไทยที่มีการบรรจุอาจารย์แพทย์ทางด้านผู้สูงอายุ ตั้งแต่ปี ๒๕๓๑ และเรามีการเรียนการสอนในด้านดังกล่าว ตั้งแต่ปี ๒๕๓๕ โดยศิริราชได้จัดให้มีการสอนนักศึกษาแพทย์ และแพทย์ประจำบ้านอายุรศาสตร์ทั่วไป มีการทำงานวิจัยอย่างต่อเนื่อง ที่เห็นได้ชัดก็คือ ในช่วงปี ๒๕๓๘ – ๒๕๔๐ ในยุคของ**ศาสตราจารย์เกียรติคุณ นายแพทย์อดุลย์ วิริยะเวชกุล** เป็นรองอธิการบดีฝ่ายวิจัย มหาวิทยาลัยมหิดล ได้มีการริเริ่มวิจัยเกี่ยวกับผู้สูงอายุ และมีหลายคณะเข้าไปร่วมวิจัย ซึ่งก็ทำอย่างต่อเนื่องประมาณ ๓ ปี ครบ ๔ ภาคของประเทศ หลังจากนั้น ช่วงปี ๒๕๔๐ – ๒๕๔๒ สมัย **ศาสตราจารย์เกียรติคุณแพทย์หญิงคุณนันทา มาระเนตร์** เป็นรองคณบดีฝ่ายวิจัยและวิชาการ ศิริราชได้รับทุนวิจัยจากสภาวิจัยแห่งชาติประมาณ ๔๐ ล้านบาท ทำงานวิจัยที่เกี่ยวข้องกับผู้สูงอายุประมาณ ๑๖ โครงการ โดยมีหลายภาควิชาที่มาร่วมกันทำงานวิจัย อาทิ ภาควิชาเวชศาสตร์ป้องกันและสังคม ภาควิชาอายุรศาสตร์ ภาควิชาศัลยศาสตร์ ภาควิชาจักษุวิทยา และภาควิชาโสต นาสิก ลาริงซ์วิทยา ภาควิชาศัลยศาสตร์ออร์โธปิดิคส์และกายภาพบำบัด ภาควิชาเวชศาสตร์ฟื้นฟู ตอนนั้น**มีผลงานวิจัยในด้านผู้สูงอายุมากที่สุดในประเทศไทย ซึ่งเป็นผลให้ได้ฐานข้อมูลที่ใช้ในการเรียนการสอนทุกวันนี้** และประมาณปี ๒๕๔๗ – ๒๕๕๒ ศิริราชได้ทุนวิจัยจากมหาวิทยาลัยมหิดล ดำเนินโครงการส่งเสริมสุขภาพและการป้องกันโรคพบบ่อยในผู้สูงอายุ **เป็นงานวิจัยเดียวที่มีการติดตามระยะยาวถึง ๖ ปี ปัจจุบันนอกจากงานวิจัยด้านผู้สูงอายุจะเป็นหนึ่งในกลุ่มงานวิจัยหลักแล้ว ยังมีความร่วมมือกับภาคเอกชน เพื่อต่อยอดพัฒนาผลิตภัณฑ์เพื่อผู้สูงอายุอีกด้วย**

Q: ทำไมประชุมวิชาการครั้งนี้ถึงจัดเกี่ยวกับผู้สูงอายุคะ?

A: สืบเนื่องจากศิริราชมีแผนงานเกี่ยวกับผู้สูงอายุมาตั้งแต่ปี ๒๕๓๑ แล้ว ก็มีโครงการที่จะทำหอผู้ป่วยผู้สูงอายุตั้งแต่ปี ๒๕๓๕ แต่ติดปัญหาเรื่องต่างๆ เลยทำไม่สำเร็จ จนกระทั่งยุคที่ **ศาสตราจารย์คลินิก นายแพทย์อุดม คชินทร** เป็นคณบดี มีผู้ใจบุญบริจาคที่ดินประมาณ ๒๔ ไร่ให้กับศิริราชที่สมุทรสาคร **ตอนแรกผู้บริจาคตั้งใจจะให้สร้างเป็นโรงพยาบาลศิริราช ๒ แต่ไม่ได้ทำเนื่องจากติดขัดในเรื่องงบประมาณ เลยมีการเสนอให้ทำโรงพยาบาลเพื่อผู้สูงอายุ โดยสร้างเป็นศูนย์วิทยาการเวชศาสตร์ผู้สูงอายุระดับชาติ ซึ่งผู้บริจาคก็เห็นดีด้วย โดยจะเน้นในเรื่องของ intermediate care หรือการดูแลระยะกลาง แต่ก็ยังติดเรื่องงบประมาณ จนกระทั่งล่าสุดได้รับงบประมาณจากทางสำนักงบประมาณบางส่วนเป็นการเริ่มต้นเลยเป็นที่มาว่า การพิจารณาหัวข้อจัดประชุมครั้งนี้น่าจะเน้นเรื่องผู้สูงอายุ ซึ่งศิริราชได้ทำเรื่องนี้มายาวนาน ชัดเจน และอีกประการหนึ่งคือ ศิริราชเป็นคณะแพทย์ที่มีอาจารย์แพทย์ด้านเวชศาสตร์ผู้สูงอายุ ผลิตแพทย์ประจำบ้านต่อยอดด้านผู้สูงอายุมากที่สุดในประเทศไทย** การประชุมวิชาการด้านผู้สูงอายุจะเป็นการกระตุ้นบรรยากาศและโอกาสในการเรียนรู้จากวิทยากรระดับชาติให้กับนักศึกษาทุกหลักสูตรของศิริราชและจากสถาบันอื่นๆ ด้วย ซึ่งการจัดการประชุมครั้งนี้มีหลายหน่วยงานเข้ามาร่วมด้วย อาทิ สมาคมพฤฒาวิทยาและเวชศาสตร์ผู้สูงอายุไทย สถาบันเวชศาสตร์ผู้สูงอายุ กรมการแพทย์ ก็จะร่วมมาเป็นวิทยากรด้วย และมีวิทยากรจาก มูลนิธิสถาบันวิจัยและพัฒนาผู้สูงอายุไทย (มส.ผส.) วิทยากรที่มีชื่อเสียงหลายคนในวงการ เช่น **ศาสตราจารย์ ดร.ปราโมทย์ ประสาทกุล** จาก สถาบันวิจัยประชากรและสังคม มหาวิทยาลัยมหิดล และ **นายแพทย์บรรลุ ศิริพานิช** ซึ่งเป็นคนไทยคนแรกที่ไปประชุมสมัชชาผู้สูงอายุโลก (World Assembly on Aging) ที่ประเทศออสเตรีย ปี ๒๕๒๕ และเป็นบุคคลสำคัญในการผลักดันงานด้านผู้สูงอายุของประเทศไทย ***สำหรับหัวข้อการจัด***

ม.มหิดล จัดประชุมบรรยายเชิงวิชาการ เรื่อง
"งานวิจัยกับ พรบ.คุ้มครองพันธุ์พืช พ.ศ.๒๕๔๒ และการเข้าถึงและการแบ่งปันผลประโยชน์จากทรัพยากรชีวภาพ"

เมื่อวันที่ ๓ พฤษภาคม ๒๕๖๑ **ศาสตราจารย์ ดร.แพทย์หญิงรวงผึ้ง สุทเธนทร์** รักษาการแทนรองอธิการบดีฝ่ายวิจัย มหาวิทยาลัยมหิดล เป็นประธานเปิดการประชุมบรรยายเชิงวิชาการ เรื่อง "**งานวิจัยกับพระราชบัญญัติคุ้มครองพันธุ์พืช พ.ศ. ๒๕๔๒ และการเข้าถึงและการแบ่งปันผลประโยชน์จากทรัพยากรชีวภาพ**" จัดโดยงานบริหารและส่งเสริมการวิจัย กองบริหารงานวิจัย สำนักงานอธิการบดีมหาวิทยาลัยมหิดล ณ ห้องประชุมศาสตราจารย์เกียรติคุณสิรินทร์ พิบูลนิยม สถาบันชีววิทยาศาสตร์โมเลกุล มหาวิทยาลัยมหิดล ศาลายา

มหาวิทยาลัยมหิดลเป็นสถาบันอุดมศึกษาที่มีงานวิจัยในสาขาต่างๆ มากมาย โดยมหาวิทยาลัยมหิดลได้ให้ความสำคัญกับการวิจัยอย่างยิ่ง และกำหนดมาตรฐานด้านการวิจัยและกลไกในการควบคุมคุณภาพการวิจัย โดยการดำเนินการวิจัยต้องถูกตามกฎระเบียบข้อบังคับและจริยธรรมจรรยาบรรณ และไม่ขัดกับหลักกฎหมายของประเทศ ตลอดจนส่งเสริมงานวิจัยเพื่อสร้างนวัตกรรมหรือสิ่งประดิษฐ์ใหม่ที่มีมูลค่าสูงขึ้น เพื่อสร้างขีดความสามารถในการแข่งขันบนเวทีของมหาวิทยาลัยโลก โดยมีความร่วมมือทางด้านวิชาการ การศึกษา การใช้ประโยชน์จากทรัพยากรธรรมชาติในการศึกษาวิจัยร่วมกันมากยิ่งขึ้น

ปัจจุบันมหาวิทยาลัยมหิดลเป็นหน่วยงานที่มีงานวิจัยด้านผลิตภัณฑ์ยาจากสารสกัดจากพืช จุลินทรีย์ และการศึกษาระดับโมเลกุลของพืชและสิ่งมีชีวิตเป็นจำนวนมาก ซึ่งเป็นการนำทรัพยากรชีวภาพของประเทศมาใช้ในการวิจัย เพื่อก่อให้เกิดประโยชน์การพัฒนาประเทศสูงสุด ซึ่งประเทศไทยได้มีการบังคับใช้กฎหมายที่เกี่ยวข้องกับทรัพยากรชีวภาพอยู่หลายฉบับ จึงเป็นสิ่งจำเป็นที่อาจารย์ นักวิจัย เจ้าหน้าที่ด้านการวิจัยที่เกี่ยวข้องต้องทราบและปฏิบัติตามบทบัญญัติของกฎหมาย เพื่อให้การดำเนินการศึกษา วิจัย เป็นไปอย่างถูกต้องตามกฎหมายของประเทศ และสอดคล้องกับหลักการสากล

มหาวิทยาลัยมหิดลกำหนดจัดประชุมบรรยายเชิงวิชาการ เรื่อง "**งานวิจัยกับพระราชบัญญัติคุ้มครองพันธุ์พืช พ.ศ.๒๕๔๒ และการเข้าถึงและการแบ่งปันผลประโยชน์จากทรัพยากรชีวภาพ**" โดยวิทยากร : **ผศ.ดร.อัครวิทย์ กาญจนโอภาษ** รองเลขาธิการสำนักงานคณะกรรมการนโยบายวิทยาศาสตร์ เทคโนโลยี และนวัตกรรมแห่งชาติ **โดยมีวัตถุประสงค์เพื่อให้อาจารย์ นักวิจัย เจ้าหน้าที่ด้านการวิจัยที่เกี่ยวข้องได้มีความรู้ความเข้าใจเกี่ยวกับหลักการ ความเป็นมา ความสำคัญและกฎระเบียบที่เกี่ยวกับความหลากหลายทางชีวภาพเพื่อสอดคล้องกับนโยบายการพัฒนาประเทศและส่งเสริมความก้าวหน้าทางวิชาการของมหาวิทยาลัย ตลอดจนส่งเสริมนักวิจัยให้มีผลงานอันเป็นที่ยอมรับของนานาประเทศต่อไป** Mahidol

---

ประชุมวิชาการครั้งนี้ที่น่าสนใจ อาทิ ศูนย์วิทยาการเวชศาสตร์ผู้สูงอายุระดับชาติ กลุ่มอาการสูงอายุ (Geriatric syndromes) เช่น ภาวะหกล้ม ภาวะสมองเสื่อม ภาวะขาดสารอาหาร โรคที่เกี่ยวกับความเสื่อมของอวัยวะต่าง ๆ เป็นต้น รวมทั้งประเด็นทางด้านสังคมและเศรษฐกิจ

Q: ผลที่คาดว่าจะได้รับจากการจัดประชุมครั้งนี้มีอะไรบ้างคะ?

A: **คาดว่าจะเป็นการจุดประกายให้กับสังคมไทยให้เห็นความสำคัญของการที่ประเทศไทยจะเข้าสู่สังคมผู้สูงอายุโดยสมบูรณ์** (Aged Society) **ใน ๒ – ๓ ปีข้างหน้า** จะได้มีการเตรียมตัวในเรื่องสุขภาพ อย่าให้ป่วย เพราะถ้าป่วยแล้วมีแต่ *"เสมอตัว"* กับ *"ขาดทุน"* นอกจากนี้ จะได้มีการเตรียมตัวในเรื่องสังคม เช่น เตรียมการเรื่องความมั่นคงทางเศรษฐกิจในวัยผู้สูงอายุ โดยไม่หวังพึ่งแต่งบประมาณสนับสนุนจากทางภาครัฐเพียงอย่างเดียว ซึ่งไม่เพียงพอแน่นอน ..*เรามาสร้างสรรค์สังคมให้เป็น "Healthy Aging" หรือ "**ภาวะสูงวัยสุขภาพดี**" ร่วมกันนะครับ*

ผู้สนใจสามารถลงทะเบียนออนไลน์ได้ที่ WWW.SICMPH.COM สอบถามข้อมูลเรื่องลงทะเบียน โทร.๐-๒๔๑๙-๒๖๗๓ (ธีรภัทร) ข้อมูลทั่วไปโทร. ๐-๒๔๑๙-๒๖๗๕ (อภิญญา) Mahidol

MUIDS โรงเรียนสาธิตนานาชาติ มหาวิทยาลัยมหิดล จัดงานทำบุญเนื่องในวันคล้ายวันสถาปนา

เมื่อวันที่ ๑ มิถุนายน ๒๕๖๑ **รองศาสตราจารย์ ดร.วริยา ชินวรรโณ ผู้อำนวยการโรงเรียนสาธิตนานาชาติ มหาวิทยาลัยมหิดล (MUIDS) เป็นประธานจัดพิธีทำบุญเนื่องในวันคล้ายวันสถาปนาโรงเรียนฯ** ณ หอประชุม MUIDS เพื่อเป็นการสร้างสิริมงคลให้แก่โรงเรียน คณะผู้บริหาร คณาจารย์ เจ้าหน้าที่ และนักเรียนทุกคน ทั้งนี้โรงเรียนได้รับเกียรติจากผู้บริหาร และผู้แทนของสถาบันต่างๆ ในมหาวิทยาลัยมหิดลเข้าร่วมพิธีทำบุญหลายท่าน

MUIDS เป็นสถาบันการศึกษาอีกแห่งหนึ่งที่ก่อตั้งขึ้นจากปณิธานของมหาวิทยาลัยมหิดลที่มุ่งมั่นจะเป็น **"ปัญญาของแผ่นดิน"** โรงเรียนแห่งนี้เป็นโรงเรียนระดับมัธยมศึกษาตอนปลายที่เน้นปลูกฝังทักษะการคิดวิเคราะห์ การสื่อสาร ตลอดจนกระบวนการแก้ปัญหาเพื่อสร้างผลผลิตทางการศึกษาที่มีคุณภาพ เป็นบุคลากรที่ดีและมีศักยภาพสูงของประเทศและของโลก เคารพสิทธิของผู้อื่น และพร้อมช่วยเหลือสังคม

MUIDS **เริ่มก่อตั้งในเดือนสิงหาคม ๒๕๕๓ โดยสภามหาวิทยาลัยมหิดลได้มีมติให้เริ่มโครงการ ภายหลังสภามหาวิทยาลัยได้ออกประกาศให้โรงเรียนสังกัดสำนักอธิการบดีตั้งแต่วันที่ ๑ มิถุนายน ๒๕๕๖ ด้วยเหตุนี้ มหาวิทยาลัยมหิดลจึงได้กำหนดให้วันที่ ๑ มิถุนายน เป็นวันคล้ายวันสถาปนาโรงเรียน** ในเดือนกันยายน ๒๕๕๖ โรงเรียนเปิดรับนักเรียนรุ่นแรก ในขณะนั้นโรงเรียนมีนักเรียนเพียง ๒๑๑ คน แต่ด้วยคุณภาพของหลักสูตร และประสิทธิภาพการสอนของคณาจารย์ โรงเรียนสาธิตนานาชาติแห่งนี้จึงได้รับความสนใจจากผู้ปกครองอย่างมาก **ปัจจุบัน MUIDS มีนักเรียนรวมทั้งสิ้น ๖๓๑ คน และถือเป็นความสำเร็จอย่างยิ่งที่นักเรียนผู้สำเร็จการศึกษาทั้ง ๓ รุ่น สามารถสอบเข้ามหาวิทยาลัยชั้นนำทั้งในและต่างประเทศได้ทุกคน** Mahidol

คณะวิศวกรรมศาสตร์ มหาวิทยาลัยมหิดล จัดนิทรรศการแสดงผลงานวิจัย ภายใต้งาน Dek-D's TCAS Fair

Special Scoop
ทิพย์วรรณ อุดทาคำ

เมื่อวันที่ ๕ พฤษภาคม ๒๕๖๑ คณะวิศวกรรมศาสตร์ โดย ภาควิชาวิศวกรรมชีวการแพทย์ เข้าร่วมจัดนิทรรศการแสดงผลงานวิจัยในงาน **"เปิดโลกวิศวกรรมชีวการแพทย์ ครั้งที่ ๖ ประจำปีการศึกษา ๒๕๖๐"** ภายใต้งาน Dek-D's TCAS Fair ณ ศูนย์นิทรรศการและการประชุมไบเทค บางนา ภายในงานมีการแสดงผลงานวิจัยของนักศึกษาชั้นปีที่ ๔ ของภาควิชาวิศวกรรมชีวการแพทย์การแนะนำหลักสูตรวิศวกรรมศาสตรบัณฑิต สาขาวิชาวิศวกรรมชีวการแพทย์ (หลักสูตรนานาชาติ)การแนะแนวการศึกษาและทุนการศึกษา แนะแนวการทำงานในด้านวิศวกรรมชีวการแพทย์รวมทั้งการให้คำปรึกษาเทคโนโลยีเพื่อผู้พิการและผู้สูงอายุ และกิจกรรม Workshop จากห้องปฏิบัติการวิจัยของภาควิชาฯ ทั้งนี้การจัดนิทรรศการดังกล่าวได้จัดขึ้นเพื่อให้นักศึกษาชั้นปีที่ ๔ ได้นำเสนอผลงานวิจัยที่ได้ทำการศึกษาและพัฒนาขึ้น รวมไปถึงการประชาสัมพันธ์ภาควิชาฯ ให้ผู้ปกครองและน้องๆ ที่กำลังจะศึกษาต่อระดับมหาวิทยาลัย ได้เห็นแนวทางด้านการเรียนการสอนของภาควิชาฯ Mahidol

คณะสาธารณสุขศาสตร์ มหิดล ร่วมกับ กรมอนามัย กระทรวงสาธารณสุข ผนึกกำลังสร้างคนไทยให้มีความรอบรู้สุขภาพ

เมื่อวันที่ ๓๑ พฤษภาคม – ๑ มิถุนายน ๒๕๖๑ คณะสาธารณสุขศาสตร์ มหาวิทยาลัยมหิดล ร่วมกับ กรมอนามัย กระทรวงสาธารณสุข สมาคมส่งเสริมความรอบรู้ด้านสุขภาพไทย (สครท.) และศูนย์วิจัยและจัดการความรู้เพื่อการควบคุมยาสูบ (ศจย.) จัด**การประชุมวิชาการสาธารณสุขแห่งชาติ ครั้งที่ ๑๖ เรื่อง "ความรอบรู้สุขภาพเพื่อเป้าหมายการพัฒนาที่ยั่งยืน: มิติการพัฒนาทรัพยากรมนุษย์"** (Health Literacy for Sustainable Development Goal: Human Resource Development) เพื่อให้ผู้เข้าร่วมประชุมมีความรู้ ความเข้าใจ เกี่ยวกับการพัฒนาความรอบรู้สุขภาพ โดยเป็นเครื่องมือสำคัญยิ่งในการที่จะนำความรู้ด้านสาธารณสุข ความปลอดภัยและสิ่งแวดล้อม ไปประยุกต์ใช้ในการดูแลสุขภาพทั้งบุคคล ชุมชน และสังคม

ศาสตราจารย์ นายแพทย์บรรจง มไหสวริยะ รักษาการแทนอธิการบดี มหาวิทยาลัยมหิดล เปิดเผยภายหลังเป็นประธาน**งานประชุมวิชาการสาธารณสุขแห่งชาติ ครั้งที่ ๑๖ เรื่อง "ความรอบรู้สุขภาพเพื่อเป้าหมายการพัฒนาที่ยั่งยืน: มิติการพัฒนาทรัพยากรมนุษย์** (Health Literacy for Sustainable Development Goal: Human Resource Development)" ณ ห้องเธียเตอร์ คณะสาธารณสุขศาสตร์ มหาวิทยาลัยมหิดลว่า ประเทศไทย 4.0 เป็นโมเดลเศรษฐกิจที่จะนำพาประเทศไทยให้หลุดพ้นจากกับดักประเทศรายได้ปานกลาง ความเหลื่อมล้ำของความมั่งคั่ง และกับดักความไม่สมดุลในการพัฒนา ไปพร้อมๆ กับเปลี่ยนผ่านประเทศไทยไปสู่ประเทศที่มีความมั่นคง มั่งคั่ง และยั่งยืน อย่างเป็นรูปธรรม ตามแนวทางแผนยุทธศาสตร์ชาติ ๒๐ ปี ด้วยการสร้างความเข้มแข็งจากภายในควบคู่ไปกับการเชื่อมโยงกับประชาคมโลกตามแนวคิดปรัชญาเศรษฐกิจพอเพียง (Sufficiency Economy Philosophy: SEP) โดยขับเคลื่อนผ่านกลไกประชารัฐ ซึ่งสิ่งสำคัญในการเตรียมคนไทย 4.0 คือ การพัฒนาคนไทยให้เป็นมนุษย์ที่สมบูรณ์ คือ คนไทยที่มีปัญญาเฉียบแหลม (Head) มีทักษะที่เห็นผล (Hand) มีสุขภาพแข็งแรง (Health) และมีจิตใจงดงาม (Heart) ควบคู่ไปกับการปรับเปลี่ยนกรอบความคิด (Mindset) ทักษะ (Skill-Set) และพฤติกรรม (Behavior Set) ของคนไทยทั้งระบบ

"ความรอบรู้ด้านสุขภาพและการสื่อสารสุขภาพของบุคคล ในการกลั่นกรอง ประเมิน และตัดสินใจที่จะปรับเปลี่ยนพฤติกรรมสุขภาพ การเลือกใช้บริการและผลิตภัณฑ์สุขภาพได้อย่างเหมาะสม มีความสามารถในการจัดการสุขภาพได้ด้วยตนเอง (Self - Management) และอยู่ในสังคมรอบรู้ (Literate Society) โดยเริ่มจากประชาชนเป็นหลัก ให้สามารถเข้าถึงและเข้าใจข้อมูลความรู้สุขภาพ มีการโต้ตอบ ซักถาม แลกเปลี่ยน นำไปสู่การตัดสินใจ ปรับเปลี่ยนพฤติกรรมตนเอง และปรับสภาพแวดล้อมได้ และบอกต่อเพื่อสร้างสังคมรอบรู้สุขภาพอย่างยั่งยืน" ศาสตราจารย์ นายแพทย์บรรจง มไหสวริยะ กล่าว

การประชุมใหญ่สามัญ ประจำปี ๒๕๖๐
สมาคมศิษย์เก่ามหาวิทยาลัยมหิดล

เมื่อวันที่ ๑๖ พฤษภาคม ๒๕๖๑ สมาชิกสมาคมศิษย์เก่ามหาวิทยาลัยมหิดล ในพระบรมราชูปถัมภ์เข้าร่วมประชุมใหญ่สามัญ ประจำปี ๒๕๖๐ ณ ห้องจรินทรยารัศมิ์ อาคารอทิตยาทร วิทยาลัยนานาชาติ มหาวิทยาลัยมหิดล ในการนี้ที่ประชุมได้แสดงความยินดีแด่

พลตำรวจเอก นายแพทย์จงเจตน์ อาวเจนพงษ์ ในโอกาสดำรงตำแหน่งนายกสมาคมศิษย์เก่ามหาวิทยาลัยมหิดล ในพระบรมราชูปถัมภ์ วาระปี ๒๕๖๑-๒๕๖๓ ซึ่งหน่วยศิษย์สัมพันธ์ได้เข้าร่วมรับฟังการแถลงนโยบายซึ่งมีใจความสำคัญดังนี้

"ในสองปีข้างหน้านโยบายจะเน้นอยู่สามเรื่องเร่งด่วนคือ ๑.การก่อสร้างอาคารสมาคมศิษย์เก่าให้แล้วเสร็จ ซึ่งปัจจุบันได้ดำเนินการไปแล้วกว่า ๕๐% โครงสร้างเสร็จแล้วเหลือแค่เรื่องของสถาปัตยกรรม ซึ่งอาคารนี้จะอยู่หน้าประตู ๕ ของมหาวิทยาลัยมหิดล ๒.การหาทุนการศึกษา ในแต่ละปีทางสมาคมฯได้รับทุนการศึกษามากขึ้นเรื่อยๆเพราะเราได้ดำเนินการเชิงรุกเข้าไปขอตามบริษัทห้างร้านใหญ่ๆ เพื่อนำมาช่วยเหลือนักศึกษาที่ด้อยโอกาสของเรา ตอนนี้ทางสมาคมให้ทุนสองแบบคือทุนรายปีที่ให้เป็นปีละครั้งและทุนต่อเนื่องให้แก่นักศึกษาที่มีความประพฤติและการเรียนดีจนจบการศึกษา ซึ่งเราจะหาทุนและเก็บเงินไว้เลยเพื่อเป็นหลักประกันให้นักศึกษาอุ่นใจ ๓.การเพิ่มจำนวนสมาชิกสมาคมและการสร้างเครือข่าย ในปัจจุบันทางมหาวิทยาลัยให้การสนับสนุนให้นักศึกษาใหม่เข้าเป็นสมาชิกสมาคมซึ่งในไม่กี่ปีข้างหน้าสมาชิกจะเพิ่มขึ้นเป็นหลายหมื่นคนแน่นอน เรื่องสุดท้ายคือการหาเครือข่ายศิษย์เก่าในต่างประเทศโดยเฉพาะในกลุ่ม AEC ซึ่งจะต้องมีการตั้งทีมงานติดต่อเพื่อทำกิจกรรมร่วมกับมหาวิทยาลัยระดับชั้นนำในต่างประเทศเพื่อก่อให้เกิดเครือข่ายซึ่งเป็นเรื่องใหม่ก็คงต้องขอปรึกษาคณะกรรมการบริหารและสมาชิกที่มีประสบการณ์ต่อไป"

"การปรับตัวในโลกอนาคต"

หลังจากนั้นผู้เข้าร่วมประชุมร่วมฟังการบรรยายพิเศษในหัวข้อ ***"การปรับตัวในโลกอนาคต"*** **โดย ดร.สมเกียรติ ตั้งกิจวานิชย์ ประธานสถาบันวิจัยเพื่อการพัฒนาประเทศไทย** TDRI โดยมีใจความสำคัญที่ทางหน่วยได้เก็บมาฝากท่านผู้อ่าน ดังนี้

"งานที่ต้องการในอนาคต คืองานที่คอมพิวเตอร์ทำได้ยาก จะต้องเป็นงานที่มีทักษะสามอย่าง อย่างแรกคืองานที่ต้องใช้ความคิดสร้างสรรค์ อย่างที่สองคืองานที่ต้องใช้ความสามารถทางสังคม อย่างที่สามคืองานที่ต้องใช้มือใช้ทักษะสัมผัสที่ละเอียด และจะต้องมีความสามารถในการเรียนรู้ต่อเนื่องในทุกงาน เพื่อให้จดจำได้ง่ายๆ งานที่ต้องใช้มืออย่างละเอียดเช่น ศัลยแพทย์ผ่าตัด ซึ่งหุ่นยนต์ก็มาช่วยผ่าตัดได้บางแบบแล้ว แต่ศัลยแพทย์ผ่าตัดหรืองานฝีมือละเอียดๆจะยังอยู่ได้ งานนี้คืองาน Hand งานที่สองคืองานความคิดสร้างสรรค์เป็นงานที่ต้องใช้ Head แต่ต้องเป็น Creative Head และงานที่สามคืองานที่ต้องอาศัยความสามารถทางสังคมในการสื่อสารและมีสัมผัสกับมนุษย์คือ Heart งานทั้งสามอย่างเป็นสิ่งที่คอมพิวเตอร์ทดแทนได้ยากพอสมควร แต่ก็ต้องไม่ใช่ Hand แบบธรรมดา ถ้าทำงานแบบประกอบของยกของธรรมดา จะถูกทดแทน งานฝีมือธรรมดาๆ จะอยู่ไม่ได้ ต้องเป็นหัตถาเทพ คือมีฝีมือแบบที่มันละเอียดจนคอมพิวเตอร์ทดแทนไม่ได้ หรือมีสมองมีความคิดสร้างสรรค์แบบธรรมดาไม่ได้ ต้องเป็นสุดยอดความคิดสร้างสรรค์ถึงจะอยู่ได้ และก็ต้องมีสัมผัสกับมนุษย์ที่ละเอียดอ่อนที่ประณีตถึงจะอยู่ได้ ถ้ามีทักษะสามตัวนี้จะอยู่ได้ แต่ก็จะไม่สามารถอยู่อย่างเฉยๆ ได้ต่อไป ต้องมีความสามารถในการเรียนรู้ได้อย่างต่อเนื่องในอนาคตอันใกล้คอมพิวเตอร์จะมาทดแทนคนได้มากขึ้น จะเกิดการเปลี่ยนแปลงต่างๆ จะไม่มีงานที่มั่นคง แม้ไม่ตกงานก็ต้องเปลี่ยนวิธีการทำงาน ต้องเรียนรู้อยู่ตลอดเวลา

ทีม Chemistory คณะวิทย์ฯ มหิดล คว้ารางวัลรายการ Pitching: LIFE SCIENCE STARTUP SHOWCASE งาน STARTUP THAILAND 2018

รศ. ดร.พลังพล คงเสรี
ภาควิชาเคมี คณะวิทยาศาสตร์ มหาวิทยาลัยมหิดล

รศ. ดร.พลังพล คงเสรี (ที่ ๖ จากซ้ายมือ) และทีม Chemistory

คณะกรรมการฯ (จากซ้าย)
คุณคณิศรา กาญจนวงศ์ *Dr.Nick Pisalyaput และ* ***คุณศุธิดา ตันบุญเอก***

เมื่อวันที่ ๑๙ พฤษภาคม ๒๕๖๑ **รองศาสตราจารย์ ดร.พลังพล คงเสรี** ภาควิชาเคมี คณะวิทยาศาสตร์ มหาวิทยาลัยมหิดล และ ทีม Chemistory ได้เข้าร่วมงาน STARTUP THAILAND 2018 ณ ศูนย์การประชุมแห่งชาติสิริกิติ์ ซึ่งเป็นเวทีค้นหาสุดยอดสตาร์ทอัพ ปี ๒๐๑๘ ชิงเงินรางวัลรวมมากกว่า ๑ ล้านบาท โดยในงานนี้ได้เข้าร่วม Pitching ในชื่อทีม Chemistory หัวข้อ: LIFE SCIENCE STARTUP SHOWCASE และได้รับรางวัลมูลค่า ๕๐,๐๐๐ บาท โดยมีทีมเข้าร่วมกิจกรรมทั้งหมด ๘ ทีม มีคณะกรรมการ คือ **คุณคณิศรา กาญจนวงศ์** Assistant Vice President. Bualuang Venture, Dr.Nick Pisalyaput Director, Sustainability & Entrepreneurship Center, Sasin School of Management และ**คุณศุธิดา ตันบุญเอก** Design Catalyst, SCG Chemical และในกิจกรรมนี้ ทีม Chemistory ยังได้สิทธิ์เข้าร่วมงาน ECHELON ASIA SUMMIT 2018 ซึ่งจัดวันที่ ๒๘ – ๒๙ มิถุนายน ๒๕๖๑ ณ สาธารณรัฐสิงคโปร์

STARTUP THAILAND 2018 เป็นงานที่รวมเอาสตาร์ทอัพกว่า ๔๐๐ รายมาอยู่ในงานเดียวกัน เพื่อให้ทุกคนได้พบปะแลกเปลี่ยนประสบการณ์ จากผู้ประกอบการที่ประสบความสำเร็จในระดับนานาชาติ รวมถึงยังได้นำเสนอแนวคิดต่อกลุ่มนักลงทุนที่มีวิสัยทัศน์มองเห็นโอกาสใหม่ๆ และพร้อมให้การสนับสนุนทางการเงิน นอกจากนั้นยังมีกิจกรรมอีกมากมาย ได้แก่ ปาฐกถาพิเศษจากรองนายกรัฐมนตรี ปาฐกถาของวิทยากรระดับนานาชาติ การจัดเสวนา การให้คำปรึกษาโดยพี่เลี้ยงมากประสบการณ์ กิจกรรมสร้างเครือข่ายสำหรับสตาร์ทอัพ และเวทีการแข่งขันพิชชิ่ง (Pitching) *Mahidol*

ข้อมูลเพิ่มเติม Startup Thailand 2018 Website: *https://www.it24hrs.com/2018/startup-thailand-2018-news/* และ *https://www.startupthailand.org/somkid-seeks-startup-ecosystem-support-th/*

"Upskill และ reskill อย่างต่อเนื่อง"

ถ้าสมาคมศิษย์เก่าของมหาวิทยาลัยมหิดลจะเข้ามามีบทบาทก็คือ การชักชวนให้ศิษย์เก่าเข้ามาเชื่อมโยงกับมหาวิทยาลัย ทำให้ศิษย์เก่าเข้ามา upskill และ reskill อย่างต่อเนื่อง เด็กรุ่นต่อไปคงไม่มีใครที่หวังว่าจะได้ทำงานเดียวไปตลอดชีวิต เมื่อต้องเปลี่ยนงานการ reskill จะมีความสำคัญมาก จึงเป็นเรื่องสำคัญอย่างยิ่งที่จะต้องยกระดับการศึกษาการเรียนรู้อย่างต่อเนื่อง เพราะฉะนั้นการทำให้คนรุ่นใหม่มีความสามารถในการเรียนรู้ได้อย่างต่อเนื่องจึงเป็นโจทย์ที่ท้าทายที่สำคัญของเราและนี่ก็คือความท้าทายของมหาวิทยาลัย" *Mahidol*

ศาสตราจารย์เกียรติคุณ นายแพทย์อรรถ นานา

ศิษย์เก่าดีเด่น "มหิดลทยากร" ประจำปี ๒๕๖๐

สมาคมศิษย์เก่ามหาวิทยาลัยมหิดล ในพระบรมราชูปถัมภ์ เชิดชูเกียรติ **ศาสตราจารย์เกียรติคุณ นายแพทย์อรรถ นานา** เป็นศิษย์เก่าดีเด่น "**มหิดลทยากร**" **ประจำปี ๒๕๖๐** ในฐานะที่ท่านเป็นอายุรแพทย์ดีเด่นด้านวิชาการของราชวิทยาลัยอายุรแพทย์แห่งประเทศไทย พ.ศ.๒๕๕๐ อายุรแพทย์ที่มีความรู้ความสามารถโดดเด่น โดยเฉพาะอย่างยิ่งในด้านโรคหืดและโรคปอดอุดกั้นเรื้อรัง ผลงานทางวิชาการของท่านได้รับการตีพิมพ์เผยแพร่ในวงกว้าง นอกจากบทบาทในสาขาวิชาชีพที่ท่านเชี่ยวชาญแล้ว อีกบทบาทหนึ่งในแวดวงการกีฬา ท่านเป็นแพทย์ผู้เชี่ยวชาญทางด้านกีฬา และยังได้รับการแต่งตั้งให้เป็นแพทย์ดูแลนักกีฬาทีมชาติไทยของคณะกรรมการโอลิมปิกแห่งประเทศไทย ในพระบรมราชูปถัมภ์

เกิดวันที่ ๑๘ กันยายน พ.ศ. ๒๔๙๔ จบการศึกษาแพทยศาสตรบัณฑิต ปี พ.ศ. ๒๕๑๘ จากคณะแพทยศาสตร์ศิริราชพยาบาล มหาวิทยาลัยมหิดล ได้วุฒิบัตรผู้มีความรู้ความชำนาญในการประกอบวิชาชีพเวชกรรมสาขาอายุรศาสตร์ แพทยสภา พ.ศ. ๒๕๒๒ ดำรงตำแหน่งนายกสมาคมวิทยาศาสตร์การกีฬาแห่งประเทศไทย นายกสมาคมปราบวัณโรคแห่งประเทศไทยในพระบรมราชูปถัมภ์และกรรมการบริหารกองทุนพัฒนาการกีฬาแห่งชาติ

หลักในการทำงานของท่าน คือ ความซื่อสัตย์สุจริตเป็นเรื่องที่สำคัญ เห็นประโยชน์ขององค์กรมากกว่าส่วนบุคคลให้ความเป็นกันเองกับผู้ร่วมงานทุกระดับ และทำงานเป็นทีม การทำงานร่วมกันในองค์กรใหญ่ ถ้าเข้ากับผู้ร่วมงานได้ดี การปฏิบัติงานต่างๆ จะราบรื่น มีความมุ่งมั่นพัฒนาองค์กร และอาศัยทุกๆ คนร่วมกันผลักดันองค์กรขับเคลื่อนไปข้างหน้าสู่ความสำเร็จ ในฐานะที่ท่านเคยดำรงตำแหน่งคณบดีวิทยาลัยวิทยา ศาสตร์และเทคโนโลยีการกีฬา มหา วิทยาลัยมหิดล ท่านกล่าวว่าประเทศ ไทยมีนักกีฬาที่พัฒนาได้ดีมาก ทั้งด้านกีฬาเพื่อความเป็นเลิศ และกีฬาอาชีพ กีฬามวลชน ใช้ในการดูแลสุขภาพ สำหรับระดับที่สูงขึ้นไปต้องนำวิทยา ศาสตร์การศึกษามาต่อยอด ฉะนั้นสังคมมองหรือให้ความหวังไว้กับวิทยาศาสตร์การกีฬาว่าจะสามารถผลักดันการกีฬาของประเทศไปสู่ ความเป็นเลิศยิ่งขึ้น นักวิทยาศาสตร์การกีฬา จึงได้รับความสนใจเป็นอย่างมาก **วิทยาลัยวิทยาศาสตร์และเทคโนโลยีการกีฬา มหาวิทยาลัยมหิดล ผลิตบัณฑิตทางวิทยาศาสตร์การกีฬาเป็นแห่งแรกของประเทศมามากกว่า ๓๐ ปี วิทยาลัยฯ มีศักยภาพในการผลิตบัณฑิตที่มีคุณภาพเพื่อตอบสนองความต้องการของวงการกีฬา แต่ยังมีข้อจำกัดในสถานที่สำหรับการเรียนการสอนที่เหมาะสมและเพียงพอ รวมทั้งสถานที่สำหรับห้องปฏิบัติการที่ทันสมัยเพื่อการวิจัยมุ่งเป้าเพื่อตอบปัญหาของนักกีฬาและสมาคมกีฬาต่างๆ เพื่อพัฒนาศักยภาพของนักกีฬา รวมทั้งสร้างองค์ความรู้ใหม่ทางวิทยาศาสตร์การกีฬา ถ้าวิทยาลัยฯได้รับการสนับสนุนจากมหาวิทยาลัยมหิดลมากขึ้น เชื่อแน่ว่าจะนำชื่อเสียงมาสู่มหาวิทยาลัยในการมีส่วนร่วมพัฒนาการกีฬาของประเทศไปสู่ระดับเอเชียและระดับโลกต่อไป** Mahidol

วิทยาเขตกาญจนบุรี มหาวิทยาลัยมหิดล

มหาวิทยาลัยมหิดล วิทยาเขตกาญจนบุรี (MUKA) **ขอเชิญชวนชาวมหิดลร่วมสมทบทุนการดำเนินโครงการก่อสร้าง พระราชานุสาวรีย์ สมเด็จพระมหิตลาธิเบศร อดุลยเดชวิกรม พระบรมราชชนก ประดิษฐาน ณ มหาวิทยาลัยมหิดล วิทยาเขตกาญจนบุรี**

เพื่อเป็นสิ่งยึดเหนี่ยวทางจิตใจและเป็นสัญลักษณ์ของ MUKA ร่วมบริจาคเงินสมทบทุนได้ที่ **ธนาคารไทยพาณิชย์ สาขาศิริราช เลขที่บัญชี ๐๑๖-๔-๑๒๕๔๑-๗** หรือบริจาคด้วยตนเองที่ **งานคลังและพัสดุ ชั้น ๒ อาคารอำนวยการ MUKA ๑๙๙ หมู่ ๙ ต.ลุ่มสุ่ม อ.ไทรโยค จ.กาญจนบุรี** สอบถามเพิ่มเติมได้ที่ **โทร.๐-๓๔๕๘-๕๐๕๘ ต่อ ๑๒๒๐** หรือ ๐๘-๖๓๗๗-๙๙๔๖ http://ka.mahidol.ac.th/prabida/#five

วันสิ่งแวดล้อมโลก

ที่มาภาพ : www.worldenvironmentday.global

กองกายภาพและสิ่งแวดล้อม
รองศาสตราจารย์ ดร.กิติกร จามรดุสิต รักษาการแทน
รองอธิการบดีฝ่ายสิ่งแวดล้อมและการพัฒนาอย่างยั่งยืน

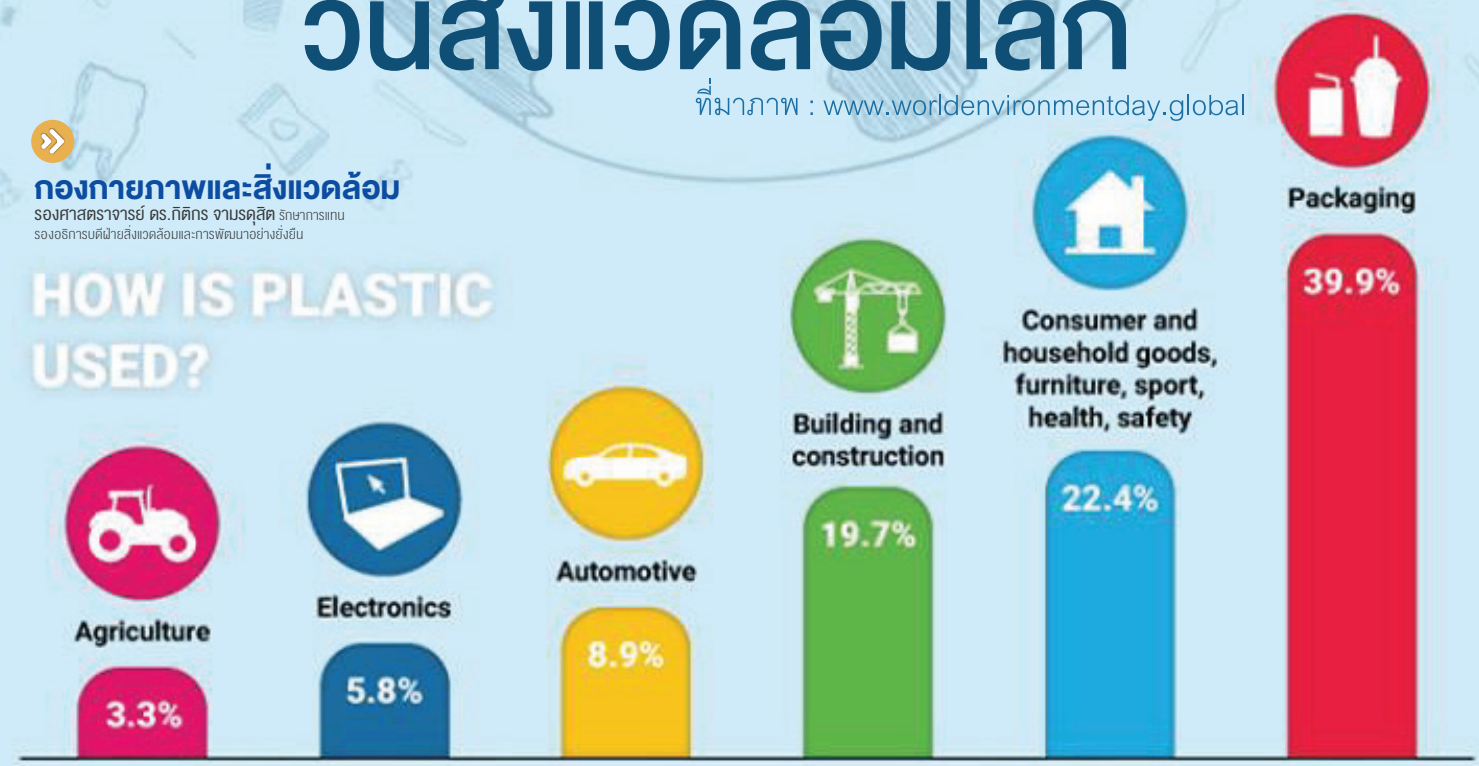

ย่างเข้าสู่เดือนที่ ๖ ของปีปฏิทินเป็นที่เรียบร้อย สำหรับในเดือนมิถุนายน นอกจากจะเป็นเดือนที่พวกเราชาวไทยทราบกันอยู่เป็นอย่างดีว่าเป็นเดือนที่ประเทศไทยจะก้าวเข้าสู่ฤดูฝนอย่างเป็นทางการแล้ว ในเดือนนี้ยังมีวันที่มีความสำคัญอย่างยิ่งกับเรื่องของสิ่งแวดล้อมอีกด้วย หากย้อนเวลากลับไปเมื่อ ๔๖ ปีที่แล้ว ในวันที่ ๕-๑๖ มิถุนายน พ.ศ.๒๕๑๕ องค์การสหประชาชาติ (United Nations: UN) ได้จัดให้มีการประชุมสหประชาชาติว่าด้วยเรื่องสิ่งแวดล้อมของมนุษย์ (UN: Conference on the Human Environment) ณ กรุงสต๊อกโฮล์ม ประเทศสวีเดน ผลจากการประชุมในครั้งนั้นทำให้ประเทศต่างๆ ทั่วโลกหันหน้าเข้าหากันเพื่อร่วมป้องกันและแก้ไขปัญหาด้านสิ่งแวดล้อมอันเป็นภัยคุกคามต่อ การดำรงอยู่ของมนุษย์ ต่อมาองค์การสหประชาชาติได้จัดตั้งโครงการสิ่งแวดล้อมแห่งสหประชาชาติ (United Nations Environment Programme : UNEP) ขึ้น และรัฐบาลจากนานาประเทศได้รับข้อตกลงจากการประชุมในครั้งนั้น แล้วนำมาดำเนินการจัดตั้งหน่วยงานด้านสิ่งแวดล้อมขึ้นในประเทศของตน นอกจากนี้ยังได้นำผลจากการประชุมดังกล่าวมาจัดทำเป็นรายงานเรื่องสิ่งแวดล้อมและการพัฒนาอย่างยั่งยืน พร้อมทั้งเรียกร้องให้ประชาคมโลกเปลี่ยนแปลงวิถีชีวิตและวิถีการพัฒนาเพื่อความยั่งยืนของทรัพยากรธรรมชาติและสิ่งแวดล้อม ดังนั้นเพื่อเป็นการระลึกถึงจุดเริ่มต้นของการร่วมมือจากนานาชาติทั่วโลกในด้านสิ่งแวดล้อม องค์การสหประชาชาติจึงได้ประกาศให้ วันที่ ๕ มิถุนายนของทุกปี เป็นวันสิ่งแวดล้อมโลก (World Environment Day) ซึ่งในแต่ละปีโครงการสิ่งแวดล้อมแห่งสหประชาชาติ (United Nations Environment Programme UNEP) ได้กำหนดประเด็นหลัก (Theme) ในการรณรงค์เนื่องในวันสิ่งแวดล้อมโลกให้เป็นทิศทางเดียวกันทั่วโลก โดยในปีนี้ กำหนดประเด็นหลักในการรณรงค์เรื่อง Beat Plastic Pollution มีคำขวัญว่า If you can't reuse it, refuse it "**รักษ์โลก เลิกพลาสติก**"

สำหรับมหาวิทยาลัยมหิดล นอกเหนือจากนโยบายการลดใช้ถุงพลาสติกในร้านค้าสะดวกซื้อที่ได้ประกาศและลงมือทำอย่างจริงจังมาตั้งแต่ปี พ.ศ. ๒๕๕๙ แล้ว ทางมหาวิทยาลัยยังได้จัดกิจกรรมเพื่อกระตุ้นจิตสำนึกการอนุรักษ์ทรัพยากรธรรมชาติในวันสิ่งแวดล้อมโลก ด้วยการจัดกิจกรรมการปลูกต้นไม้ร่วมกันเพื่อช่วยสร้างแหล่งดูดซับก๊าซเรือนกระจก **โดยกิจกรรมดังกล่าวจัดขึ้นในวันอังคารที่ ๕ มิถุนายน ๒๕๖๑ เวลา๐๙.๓๐ น. บริเวณถนนการุณยมิตร (ด้านข้างคณะพยาบาลศาสตร์)** ทั้งนี้ กองกายภาพและสิ่งแวดล้อมจึงใคร่ขอเรียนเชิญบุคลากร นักศึกษา และผู้สนใจเข้าร่วมกิจกรรมดังกล่าว เพื่อเป็นการแสดงออกถึงความตั้งใจจริงในการรักษาสิ่งแวดล้อมอย่างยั่งยืนของพวกเราชาวมหิดลครับ

Mahidol

การบังคับใช้บทเฉพาะกาล
ตามพระราชบัญญัติมหาวิทยาลัยมหิดล พ.ศ. ๒๕๕๐

ภาพโดย คุณาภาส คงกิตินานนท์

ฉบับนี้ขอนำเสนอประเด็นเรื่องบทเฉพาะกาลตามพระราชบัญญัติมหาวิทยาลัยมหิดล พ.ศ.๒๕๕๐ ประเด็นหนึ่งซึ่งอาจมีหลายคนที่มีข้อสงสัย และสอบถามกันมาโดยตลอด และก่อนเข้าสู่ประเด็น จึงขอทำความเข้าใจเกี่ยวกับบทเฉพาะกาลก่อนว่า บทเฉพาะกาลคืออะไร ทำไมจึงต้องเขียนไว้ในกฎหมาย ขอให้ท่านได้พิจารณาดังนี้

สำหรับทเฉพาะกาลของมหาวิทยาลัยมหิดลเขียนไว้ในมาตรา ๗๑ แห่งพระราชบัญญัติมหาวิทยาลัยมหิดล พ.ศ. ๒๕๕๐ เป็นกฎหมายของมหาวิทยาลัยที่ใช้บังคับต่อจากกฎหมายฉบับเก่า (พระราชบัญญัติมหาวิทยาลัยมหิดล พ.ศ. ๒๕๓๐) ซึ่งถูกยกเลิกไป อันเป็นการรองรับสถานะของบุคลากรและสถานะของมหาวิทยาลัยมหิดล รองรับการดำเนินการต่างๆ เพื่อแก้ไขปัญหาระหว่างกฎหมายที่ถูกแก้ไขเพิ่มเติมฉบับใหม่หรือ แก้ไขความต่อเนื่องของกฎหมาย เป็นต้น โดยเฉพาะด้านการบริหารงานบุคคลในช่วงของการเปลี่ยนผ่าน การดำเนินการของมหาวิทยาลัยภายใต้กฎหมายเก่า ที่ได้ถูกกระทำดำเนินการ รวมทั้งการดำรงอยู่ในตำแหน่งนั้น ก็จะเห็นได้ว่า แม้สถานะของมหาวิทยาลัยได้เปลี่ยนไป แต่ยังคงมีบุคลากรที่เป็นข้าราชการ และลูกจ้าง และไม่ได้มีการจ้างบุคลากรที่เป็นข้าราชการ หรือลูกจ้างประจำแล้ว ดังนั้น หากจะให้การกระทำเหล่านั้น การดำเนินการ การดำรงตำแหน่ง อยู่ต่อไปโดยชอบด้วยกฎหมาย ก็จะต้องใส่บทเฉพาะกาลในเรื่องนั้นเอาไว้ด้วย

เมื่อได้ตรวจดูตามมาตรา ๕ วรรค ๒ แห่งพระราชบัญญัติมหาวิทยาลัยมหิดลกำหนดไว้ว่า มหาวิทยาลัยมหิดลเป็นมหาวิทยาลัยในกำกับของรัฐ ซึ่งไม่ใช่ส่วนราชการ ตั้งแต่เมื่อวันที่ ๑๗ ตุลาคม ๒๕๕๐ ในขณะที่มหาวิทยาลัยมหิดลได้กำหนดบทเฉพาะกาลไว้ในมาตรา ๗๑ แห่งพระราชบัญญัติมหาวิทยาลัยมหิดล พ.ศ. ๒๕๕๐ ให้มหาวิทยาลัยถือเป็นส่วนราชการ ซึ่งที่ผ่านมายังไม่เคยมีข้อวินิจฉัยจากหน่วยงานใดเป็นแนวทางที่ชัดเจนเกี่ยวกับการบังคับใช้บทเฉพาะกาลของมหาวิทยาลัยมหิดลดังกล่าว จนกระทั่งมีกรณีที่คณะกรรมการกฤษฎีกา (คณะที่ ๘) มีข้อวินิจฉัยที่เป็นตัวอย่างในการปรับใช้บทเฉพาะกาลของมหาวิทยาลัยมหิดลโดยเรื่องนี้เป็นกรณีของการออกบัตรประจำตัวของเจ้าหน้าที่ของรัฐให้กับลูกจ้างของมหาวิทยาลัยและคณะกรรมการฯ เห็นว่าในการปรับใช้บทเฉพาะกาล มีหลักประการสำคัญว่า

๑. การบังคับใช้ของบทเฉพาะกาลใช้บังคับเฉพาะกับกลุ่มบุคลากรที่เป็นข้าราชการและลูกจ้างที่บรรจุและแต่งตั้งไว้ก่อนวันที่ ๑๗ ตุลาคม ๒๕๔๕ ซึ่งเป็นวันที่มหาวิทยาลัยได้ออกนอกระบบและประกาศใช้บังคับพระราชบัญญัติมหาวิทยาลัยมหิดล พ.ศ. ๒๕๕๐

๒. บทเฉพาะกาลมีผลเป็นการรับรองสถานะกลุ่มบุคลากรดังกล่าวที่เป็นลูกจ้างและข้าราชการ ให้คงมีสถานะอยู่ตามเดิม โดยให้ถือเป็นการปฏิบัติหน้าที่ราชการ หรือ ปฏิบัติหน้าที่ในฐานะลูกจ้างของส่วนราชการ โดยขอบเขตในการบังคับใช้ของบทเฉพาะกาลเป็นที่ชัดเจนว่า ต้องเป็นกรณีที่เกี่ยวข้องกับการบริหารงานบุคคลจึงจะถือว่ามหาวิทยาลัยมหิดลมีสถานะเป็นส่วนราชการ

๓. เมื่อพิจารณาตามกฎหมายว่าด้วยบัตรประจำตัวเจ้าหน้าที่ของรัฐ ที่กำหนดให้บุคลากรของรัฐประเภทต่างๆ มีสิทธิถือบัตรประจำตัวเจ้าหน้าที่ของรัฐ และเจ้าหน้าที่ของรัฐตามพระราชกฤษฎีกาซึ่งเป็นกฎหมายลูกได้กล่าวถึงกลุ่มบุคลากรต่างๆ ครอบคลุมถึงลูกจ้างของส่วนราชการและผู้มีอำนาจในการออกบัตรประจำตัวเจ้าหน้าที่ของรัฐ ถือเป็นเรื่องการบริหารงานบุคคลและโดยผลของบทเฉพาะกาลตามมาตรา ๗๑ วรรค ๓ แห่งพระราชบัญญัติมหาวิทยาลัยมหิดล พ.ศ. ๒๕๕๐ จึงทำให้มหาวิทยาลัยมหิดลถือเสมือนว่ามีสถานะเป็นส่วนราชการ และลูกจ้าง (ประจำ) ของมหาวิทยาลัยมหิดล ที่จ้างไว้ก่อนมหาวิทยาลัยจะได้ออกนอกระบบ คงมีสถานะเป็นลูกจ้างของส่วนราชการ อันเป็นไปเพื่อประโยชน์ในการออกบัตรประจำตัวเจ้าหน้าที่ของรัฐตามกฎหมายของมหาวิทยาลัยกำหนดไว้ โดยที่ไม่ต้องมีการออกพระราชกฤษฎีกามารองรับอีก คำวินิจฉัยข้างต้นนับเป็นตัวอย่างของการปรับใช้บทเฉพาะกาลของมหาวิทยาลัยมหิดล ซึ่งท่านที่สนใจสามารถสืบค้นคำวินิจฉัย (ฉบับเต็ม) เรื่องนี้ได้จากเว็บไซต์ของคณะกรรมการกฤษฎีกา ทั้งนี้ หากมีประเด็นกฎหมายใดที่น่าสนใจ จะได้นำเสนอท่านผู้อ่านต่อไป แล้วพบกันใหม่ในฉบับหน้า ..... Mahidol

อ้างอิงความเห็นคณะกรรมการกฤษฎีกา
เรื่องเสร็จที่ ๘๐๗/๒๕๕๙

หัวหน้าพระบัณฑิตอาสา วิทยาลัยศาสนศึกษา มหาวิทยาลัยมหิดล **พระมหาไพฑูรย์ กลฺยาณธโร** เจ้าอาวาสวัดน้ำพริก ต.ยางโกลน อ.นครไทย จ.พิษณุโลก ได้รับพระราชทานรางวัล **"เสาเสมาธรรมจักร" ผู้ทำคุณประโยชน์แก่พระพุทธศาสนา** ประจำปีพุทธศักราช ๒๕๖๑ จังหวัดพิษณุโลก สาขาสงเคราะห์ประชาชนและชุมชน ด้วยหลักธรรมทางพระพุทธศาสนา จาก **สมเด็จพระเทพรัตนราชสุดา ฯ สยามบรมราชกุมารี** ณ ลานคนเมืองกรุงเทพมหานคร

ผู้ช่วยศาสตราจารย์ ดร.เมตตา ปิ่นทอง รองคณบดีฝ่ายวิจัยและวิชาการ พร้อมด้วย **อาจารย์.ดร.ชลชัย อานามนารถ** ผู้ช่วยคณบดีฝ่ายกิจการนักศึกษา วิทยาลัยวิทยาศาสตร์และเทคโนโลยีการกีฬา มหาวิทยาลัยมหิดล เข้าร่วม**พิธีเปิดอบรมหลักสูตรผู้ปฏิบัติงานด้านการสืบสวนให้มีประสิทธิภาพในระดับสากลของสำนักงานตำรวจแห่งชาติ ประจำปีงบประมาณ พ.ศ. ๒๕๖๑** ณ โรงเรียนนายร้อยตำรวจสามพราน

เมื่อวันที่ ๖ มิถุนายน ๒๕๖๑ **ผู้ช่วยศาสตราจารย์ ดร.วโรดม เจริญสวรรค์** ภาควิชาชีวเคมี คณะวิทยาศาสตร์ มหาวิทยาลัยมหิดล และผู้อำนวยการศูนย์ปฏิบัติการด้านชีววิทยาศาสตร์คอมพิวเตอร์ (Integrative Computational Bio-Science Center: ICBS) ได้รับ**รางวัล FAOBMB Young Scientist Award (Male) 2018** โดยได้นำเสนอผลงานในที่ประชุม 24th IUBMB - 15th FAOBMB Congress ซึ่งจัดขึ้นในวันที่ ๔ – ๘ มิถุนายน ๒๕๖๑ ณ กรุงโซล ประเทศเกาหลีใต้ สำหรับรางวัล FAOBMB (the Federation of Asian and Oceanian Biochemists and Molecular Biologists) จะมีการมอบรางวัลเป็นประจำทุก ๓ ปี ให้กับนักวิจัยสาขาชีวเคมีและอณูชีววิทยาดีเด่นในเอเชีย และโอเชียเนีย ที่มีอายุไม่เกิน ๓๕ ปี ผู้สนใจสามารถดูรายละเอียดเพิ่มเติมได้ที่เว็บไซต์: http://faobmb.com/2018/02/01/winner-of-2018-faobmb-young-scientist-award-male/

สถาบันพัฒนาสุขภาพอาเซียน มหาวิทยาลัยมหิดล ขอเชิญเข้าร่วม**ประชุมวิชาการประจำปี ๒๕๖๑ "การบริหารสู่การพัฒนาสุขภาวะอย่างยั่งยืน" ระหว่างวันที่ ๑๙ – ๒๐ กรกฎาคม ๒๕๖๑ ณ หอประชุมณัฐ ภมรประวัติ สถาบันพัฒนาสุขภาพอาเซียน มหาวิทยาลัยมหิดล ศาลายา** กิจกรรมการประชุมประกอบด้วย ปาฐกถาณัฐ ภมรประวัติ ครั้งที่ ๒๘ การบรรยายพิเศษ การเสวนาวิชาการ ในประเด็น **"การบริหารสู่การพัฒนาสุขภาวะอย่างยั่งยืน"** สำรองที่นั่งและสอบถามเพิ่มเติมที่ งานบริการวิชาการ โทร. ๐-๒๔๔๑-๙๐๔๐-๓ ต่อ ๓๘, ๖๖

คณะศิลปศาสตร์ มหาวิทยาลัยมหิดล ขอเชิญร่วมนำเสนอผลงานและร่วม**ประชุมวิชาการระดับชาติ ครั้งที่ ๒ เรื่อง "การเรียนรู้ที่หลากหลายเพื่อคุณภาพชีวิต"** ในวันที่ ๙ กรกฎาคม ๒๕๖๑ เวลา ๐๘.๓๐ – ๑๖.๓๐ น. ณ อาคารสิริวิทยา คณะศิลปศาสตร์ มหาวิทยาลัยมหิดล สอบถามเพิ่มเติม โทร.๐-๒๔๔๑-๔๔๐๑-๘ ต่อ ๑๗๓๑ และ ๑๗๒๔

มหิดลสารขอร่วมไว้อาลัยกับการจากไปของ ศาสตราจารย์เกียรติคุณ ดร.เบญจา ยอดดำเนินแอ็ตติกจ์ อดีตผู้อำนวยการสถาบันวิจัยประชากรและสังคม มหาวิทยาลัยมหิดล (๒๓ สิงหาคม ๒๕๓๙ – ๒๒ สิงหาคม ๒๕๔๗) ที่ได้ถึงแก่กรรมเมื่อวันที่ ๓๑ พฤษภาคม ๒๕๖๑ โดยมีพิธีพระราชทานเพลิงศพเมื่อวันที่ ๙ มิถุนายน ๒๕๖๑ ณ เมรุวัดหทัยนเรศวร์ ต.ศาลายา อ.พุทธมณฑล จ.นครปฐม ***..ขอดวงวิญญาณของท่านจงไปสู่สุขคติในสัมปรายภพด้วยเทอญ***

เมื่อวันที่ ๙ – ๑๑ พฤษภาคม ๒๕๖๑ กลุ่มสาขาวิชาการจัดการบริการนานาชาติ วิทยาลัยนานาชาติ มหาวิทยาลัยมหิดล ให้การต้อนรับ Dr.Aurora Pedro, UNWTO.TedQual Auditor จาก TedQual (Tourism Education Quality) **องค์การท่องเที่ยวโลกแห่งสหประชาชาติ** (United Nation World Tourism Organization: UNWTO) ซึ่งเป็นองค์กรด้านการท่องเที่ยวและศูนย์กลางในการสร้างเสริมนโยบายและองค์ความรู้สากลในอุตสาหกรรมการท่องเที่ยวของโลก **เข้าประเมินคุณภาพและศักยภาพของหลักสูตรเพื่อพิจารณารับรองมาตรฐานความเป็นสากล โดยวิทยาลัยนานาชาติเป็นสถาบันการศึกษาระดับปริญญาตรีแห่งแรก ที่ได้รับการประเมินดังกล่าว**

เมื่อวันที่ ๕ – ๖ พฤษภาคม ๒๕๖๑ **นายอร่าม อร่ามอรุณศรี นายฉัตร์ชัย ชินก้องไกร นาย Tin Duc Truong และนางสาวญาณิศา สรวลเส นักศึกษาหลักสูตรบริหารธุรกิจ และนายวรวรรษ รักวงษ์ นักศึกษาหลักสูตรบริหารธุรกิจมหาบัณฑิต วิทยาลัยนานาชาติ มหาวิทยาลัยมหิดล** เข้าร่วมประกวดแผนธุรกิจสตาร์ทอัพในกิจกรรม "StartUp Thailand U League" จัดโดย StartUp Thailand Academy ณ มหาวิทยาลัยขอนแก่น ทีมนักศึกษาวิทยาลัยนานาชาติได้ริเริ่มสร้างสรรค์โครงการและแผนการตลาดสำหรับระบบเฝ้าระวังเพื่อลดความเสี่ยงจากการลื่นล้มและเพิ่มความปลอดภัยแก่ผู้สูงอายุ โดยได้รับคัดเลือกเป็น ๑ ใน ๕๕ ทีมจากจำนวน ๒๐๐ ทีมที่เข้าประกวด ได้รับเงินทุนจำนวน ๕๐,๐๐๐ บาท ในการพัฒนาโมเดลต้นแบบของโครงการเพื่อไปนำเสนอในกิจกรรม StartUp Thailand Demo Day ที่จะจัดขึ้นที่ศูนย์แสดงสินค้าและการประชุมอิมแพ็คอารีน่าเมืองทองธานี ในเดือนสิงหาคม ๒๕๖๑ ต่อไป

เนื่องในโอกาสครบรอบ ๙ ปี.... คณะ ICT ม.มหิดล ขอเชิญผู้มีจิตศรัทธา ร่วมเป็นเจ้าภาพทำบุญทอดผ้าป่าการศึกษา ถวาย ณ สำนักเรียนวัดสร้อยทอง บางซื่อ กรุงเทพมหานคร ในวันที่ ๑๘ กรกฎาคม ๒๕๖๑ ท่านใดสนใจร่วมทำบุญ สามารถทำบุญได้ที่ คณะ ICT ม.มหิดล หรือโอนเงินเข้าบัญชี "ICT **มหิดล บำรุงพระพุทธศาสนา**" เลขที่บัญชี ๓๓๓-๒๔๒๒๐๙-๙ ธนาคารไทยพาณิชย์ สาขามหาวิทยาลัยมหิดล (ออมทรัพย์) ได้ตั้งแต่บัดนี้เป็นต้นไป กรณีประสงค์รับใบอนุโมทนาบัตร โปรดส่งหลักฐานการชำระเงิน มาที่ **คุณบุญยนุช พิศสุวรรณ** (งานสื่อสารองค์กร) โทรสาร ๐-๒๔๔๑-๐๘๐๘ โทร. ๐-๒๔๔๑-๐๙๐๙ ต่อ ๑๔๒ E-mail: boonyanuch.phi@mahidol.ac.th FB: ict.mahidol.university

นางสาวเบญจพร (ขวาสุด)

นางสาวพรชนิตย์ (ที่ ๓ จากขวา)

ขอแสดงความชื่นชมกับ **นางสาวเบญจพร ลิ้มพานิชย์** นักศึกษาระดับปริญญาตรี ชั้นปีที่ ๑ และ **นางสาวพรชนิตย์ จันทาบุตร** นักศึกษาระดับปริญญาตรี ชั้นปีที่ ๒ วิทยาลัยวิทยาศาสตร์และเทคโนโลยีการกีฬา มหาวิทยาลัยมหิดล ที่ได้เป็นตัวแทนนักกีฬายิมนาสติกลีลาทีมชาติไทย เข้าร่วม**การแข่งขัน** Asian Rhythmic Gymnastics Championship 2018 เมื่อวันที่ ๒๙ เมษายน – ๒ พฤษภาคม ๒๕๖๑ ที่ประเทศมาเลเซีย

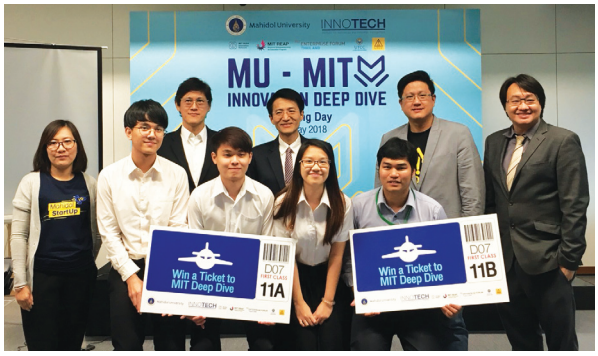

ทีม HOP

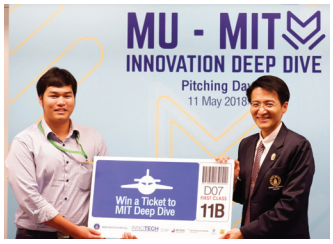

ทีม Rehab happy walk

มหาวิทยาลัยมหิดล และมหาวิทยาลัยหอการค้าไทย ได้ร่วมกันจัดกิจกรรม MIT Deep Dive ซึ่งเป็นกิจกรรมส่งเสริมระบบนิเวศนวัตกรรมและสนับสนุนการเป็นผู้ประกอบการที่ขับเคลื่อนด้วยนวัตกรรม และคัดเลือกทีมที่มีความสนใจในนวัตกรรม และมีโอกาสสร้างความเชื่อมโยงเพื่อสร้างเครือข่ายทางด้าน Innovation Ecosystem ร่วมกับ Massachusetts Institute of Technology (MIT) ประเทศสหรัฐอเมริกา ในการนี้ สถาบันบริหารจัดการเทคโนโลยีและนวัตกรรม มหาวิทยาลัยมหิดล (INNOTECH) จึงได้**จัดกิจกรรมนำเสนอผลงานแนวความคิด** (MU-MIT Pitching Day) **เพื่อคัดเลือกทีมผู้ชนะการแข่งขัน เป็นผู้แทนมหาวิทยาลัยมหิดลเข้าร่วมกิจกรรมที่** Massachusetts Institute of Technology (MIT) **บอสตัน ประเทศสหรัฐอเมริกา ในเดือนมิถุนายน ๒๕๖๑ ผลการตัดสินปรากฏว่า ทีมที่ชนะการแข่งขันได้แก่ ทีม HOP จากคณะวิศวกรรมศาสตร์ ผู้เสนอผลงานระบบเก็บรักษาหัวใจในการขนย้ายจากผู้บริจาคเพื่อส่งให้ผู้ป่วยที่ต้องการปลูกถ่ายหัวใจ** โดยจะเก็บให้หัวใจเต้นอยู่ภายนอกร่างกาย ซึ่งเป้าหมายต้องการจะพัฒนาจากการเก็บด้วยวิธีเดิมที่สามารถเก็บได้ ๔ – ๖ ชั่วโมงให้ได้ ๙ ชั่วโมง **และ ทีม** Rehab happy walk **จากคณะแพทยศาสตร์โรงพยาบาลรามาธิบดี ผู้เสนอผลงานรองเท้าช่วยเดินสำหรับผู้ป่วย** Parkinson โดยปกติแล้วการเดินไม่ใช่เรื่องง่ายสำหรับผู้ป่วย parkinson เมื่อผู้ป่วยมีอาการเกร็ง ก้าวขาไม่ออก ทำให้เดินลำบาก ย่อมมีความเสี่ยงต่อการหกล้ม ด้วยปัญหานี้จึงต้องนำทางผู้ป่วยด้วยแสง LED ผ่านรองเท้า ทำให้การเดินผู้ป่วย Parkinson ไม่ใช่เรื่องยากอีกต่อไป และยังช่วยให้ผู้ป่วยกลับมาเดินอย่างมีความสุขได้อีกครั้ง

July 2018

S	M	T	W	T	F	S
1	2	3	4	5	6	7
8	9	10	11	12	13	14
15	16	17	18	19	20	21
22	23	24	25	26	27	28
29	30	31				

Cr. ภาพจากโครงการประกวดภาพถ่ายมหิดล361องศา

๒ – ๖ กรกฎาคม ๒๕๖๑

การอบรมระยะสั้นพยาบาลเวชปฏิบัติ (หลักสูตรฟื้นฟู) : การจัดการสุขภาพผู้ป่วยในชุมชน ณ โรงแรมรัชดาซิตี้ กรุงเทพฯ สอบถามที่ ภาควิชาการพยาบาลสาธารณสุข คณะสาธารณสุขศาสตร์ มหาวิทยาลัยมหิดล **โทร.๐-๒๓๕๔-๘๕๔๒**

๔ – ๖ กรกฎาคม ๒๕๖๑

การอบรมเชิงปฏิบัติการ Motion Infographic กับการนำเสนอข้อมูลภาพเคลื่อนไหวด้วยโปรแกรม Adobe After Effect ระดับ Advance รุ่นที่ ๑ ณ ห้องปฏิบัติการคอมพิวเตอร์ ชั้น ๒ อาคารหอสมุดและคลังความรู้ มหาวิทยาลัยมหิดล (ศาลายา) สอบถามรายละเอียดเพิ่มเติมที่ หอสมุดและคลังความรู้มหาวิทยาลัยมหิดล **โทร.๐-๒๘๐๐-๒๖๘๐-๙ ต่อ ๔๓๒๑, ๔๒๑๑**

๕ – ๖ กรกฎาคม ๒๕๖๑

การประชุมวิชาการเภสัชอุตสาหกรรม ครั้งที่ ๑๓ The 13th Industrial Pharmaceutical Technology Conference เรื่อง "วิทยาการก้าวหน้าของสารช่วยทางเภสัชกรรมและวัสดุบรรจุ" ณ คณะเภสัชศาสตร์ มหาวิทยาลัยมหิดล สอบถามรายละเอียดเพิ่มเติมที่ หน่วยจัดกิจกรรมวิชาการ คณะเภสัชศาสตร์ ม.มหิดล **โทร.๐-๒๖๔๔-๘๖๗๗-๙๑ ต่อ ๑๔๑๔**

๙ กรกฎาคม ๒๕๖๑

การประชุมวิชาการระดับชาติ ครั้งที่ ๒ สาขามนุษยศาสตร์และสังคมศาสตร์ ประจำปี ๒๕๖๑ เรื่อง "การเรียนรู้ที่หลากหลายเพื่อคุณภาพชีวิต" ณ อาคารสิริวิทยา คณะศิลปศาสตร์ มหาวิทยาลัยมหิดล ศาลายา สอบถามรายละเอียดเพิ่มเติมที่ งานวิจัยและวิชาการ คณะศิลปศาสตร์ มหาวิทยาลัยมหิดล **โทร.๐-๒๔๔๑-๔๔๐๑-๔ ต่อ ๑๗๓๑, ๑๗๒๔**

๙ กรกฎาคม ๒๕๖๑

The 5th Ratchasuda International Conference on Disability 2018 **ณ ศูนย์ประชุมวายุภักษ์ โรงแรมเซ็นทราศูนย์ราชการและคอนเวนชันเซ็นเตอร์แจ้งวัฒนะ** สอบถามรายละเอียดเพิ่มเติมที่ วิทยาลัยราชสุดา มหาวิทยาลัยมหิดล **โทร.๐-๒๘๘๙-๕๓๑๕ ต่อ ๑๑๑๓**

๑๑ กรกฎาคม ๒๕๖๑

อบรมหลักสูตร "เสริมสร้างแรงจูงใจและปรับจิตสำนึกเพื่อการอนุรักษ์พลังงาน" รุ่นที่ ๑ ณ คณะวิศวกรรมศาสตร์ มหาวิทยาลัยมหิดล ศาลายา สอบถามรายละเอียดเพิ่มเติมที่ โครงการมินิวิศวกรรม คณะวิศวกรรมศาสตร์ มหาวิทยาลัยมหิดล **โทร.๐-๒๘๘๙-๒๒๒๕ ต่อ ๖๕๑๑**

๑๑ – ๑๓ กรกฎาคม ๒๕๖๑

The 15th International Joint Conference on Computer Science and Software Engineering (JCSSE2018) **ณ คณะเทคโนโลยีสารสนเทศและการสื่อสาร มหาวิทยาลัยมหิดล ศาลายา** สอบถามรายละเอียดเพิ่มเติมที่ Email: jcsse2018@mahidol.ac.th

๑๒ – ๑๓ กรกฎาคม ๒๕๖๑

การประชุมวิชาการ 10+ โรคผิวหนังต้องรู้สำหรับแพทย์ทั่วไป ครั้งที่ ๗ ณ ห้อง 910 ABC ชั้น ๙ อาคารเรียนและปฏิบัติการรวมด้านการแพทย์และโรงเรียนพยาบาลรามาธิบดี คณะแพทยศาสตร์โรงพยาบาลรามาธิบดี มหาวิทยาลัยมหิดล สอบถามรายละเอียดเพิ่มเติมที่ งานบริการวิชาการ คณะแพทยศาสตร์โรงพยาบาลรามาธิบดี **โทร.๐-๒๒๐๑-๒๑๙๓**

๑๒ – ๑๓ กรกฎาคม ๒๕๖๑

การอบรมเชิงปฏิบัติการ เรื่อง "Method Verification and Uncertainty (หลักสูตรพัฒนาศักยภาพทางเทคนิคการแพทย์ด้านคุณภาพ ในห้องปฏิบัติการเวชศาสตร์ชันสูตรทางเคมีคลินิกและโลหิตวิทยา)" ณ อาคารวิทยาศาสตร์และเทคโนโลยีการแพทย์ คณะเทคนิคการแพทย์ มหาวิทยาลัยมหิดล ศาลายา สอบถามรายละเอียดเพิ่มเติมที่ คณะเทคนิคการแพทย์ มหาวิทยาลัยมหิดล **โทร.๐-๒๔๔๑-๔๓๗๑ ต่อ ๒๘๔๒, ๒๘๔๓**

๑๕ – ๒๑ กรกฎาคม ๒๕๖๑

The V Thailand International Piano Competition **ณ หอแสดงดนตรี วิทยาลัยดุริยางคศิลป์ มหาวิทยาลัยมหิดล ศาลายา** สอบถามรายละเอียดเพิ่มเติมที่ วิทยาลัยดุริยางคศิลป์ มหาวิทยาลัยมหิดล **โทร.๐-๒๘๐๐-๒๕๒๕ ต่อ ๓๑๑๗**

๑๙ – ๒๐ กรกฎาคม ๒๕๖๑

การอบรมเชิงปฏิบัติการ เรื่อง "การใช้การละเล่นไทยเพื่อพัฒนาทักษะสมอง EF" ณ ห้องประชุมเจริญสามัคคี สถาบันแห่งชาติเพื่อการพัฒนาเด็กและครอบครัว มหาวิทยาลัยมหิดล ศาลายา สอบถามรายละเอียดได้ที่ สถาบันแห่งชาติเพื่อการพัฒนาเด็กและครอบครัว **โทร.๐-๒๔๔๑-๐๖๐๒ ต่อ ๑๔๑๗, ๑๔๒๒**

๑๙ – ๒๐ กรกฎาคม ๒๕๖๑

โครงการอบรมปฏิบัติการใช้โปรแกรม INMUCAL-Nutrients V.3.2 ณ ห้องประชุมอารี วัลยะเสวี ชั้น ๒ สถาบันโภชนาการ มหาวิทยาลัยมหิดล ศาลายา สอบถามรายละเอียดเพิ่มเติมที่ สถาบันโภชนาการ มหาวิทยาลัยมหิดล **โทร.๐-๒๘๐๐-๒๓๘๐ ต่อ ๔๐๖**

๑๘ – ๒๐ กรกฎาคม ๒๕๖๑

การประชุมวิชาการ เรื่อง "Pharmacy Review and Update Series 2018: Pharmacotherapy of Pain and Palliative Care" ณ ห้องประชุม ๓๐๒ อาคารเทพรัตน์ คณะเภสัชศาสตร์ มหาวิทยาลัยมหิดล สอบถามรายละเอียดเพิ่มเติมที่ หน่วยจัดกิจกรรมวิชาการ คณะเภสัชศาสตร์ ม.มหิดล **โทร.๐-๒๖๔๔-๘๖๗๗-๙๑ ต่อ ๑๔๑๔**

๑๙ – ๒๐ กรกฎาคม ๒๕๖๑

การประชุมวิชาการ เรื่อง "การเลี้ยงลูกด้วยนมแม่: รากฐานของชีวิต" ณ โรงแรมปรินซ์พาเลซ กรุงเทพฯ สอบถามรายละเอียดเพิ่มเติมที่ คณะพยาบาลศาสตร์ มหาวิทยาลัยมหิดล **โทร.๐-๒๔๔๑-๕๓๓๓ ต่อ ๒๔๖๐, ๒๔๖๕**

๑๙ – ๒๑ กรกฎาคม ๒๕๖๑

โครงการอบรม "การแปลงเปลี่ยนความขัดแย้งประจำปี ๒๕๖๑ (หลักสูตรสันติภาพศึกษา)" ณ สถาบันสิทธิมนุษยชนและสันติศึกษา มหาวิทยาลัยมหิดล ศาลายา สอบถามรายละเอียดเพิ่มเติมที่ สถาบันสิทธิมนุษยชนและสันติศึกษา มหาวิทยาลัยมหิดล **โทร.๐-๒๔๔๑-๐๘๑๓-๕ ต่อ ๑๑๐๘**

๒๑ กรกฎาคม ๒๕๖๑

การประชุมวิชาการ ครั้งที่ ๕ "๒๙ ปี ปลูกถ่ายไขกระดูกรามาธิบดี" ณ ห้องประชุมอรรถสิทธิ์ เวชชาชีวะ ชั้น ๕ ศูนย์การแพทย์สิริกิติ์ คณะแพทยศาสตร์โรงพยาบาลรามาธิบดี มหาวิทยาลัยมหิดล สอบถามรายละเอียดเพิ่มเติมที่ ศูนย์มะเร็ง คณะแพทยศาสตร์โรงพยาบาลรามาธิบดี มหาวิทยาลัยมหิดล **โทร.๐-๒๒๐๑-๒๖๘๒**

๒๑ กรกฎาคม ๒๕๖๑

ศูนย์กายภาพบำบัดจัดการอบรมความรู้สู่ประชาชน หัวข้อ "การดูแลสุขภาพในผู้สูงอายุและการออกกำลังกายที่เหมาะสมในผู้สูงอายุ" ณ ศูนย์กายภาพบำบัด เชิงสะพานสมเด็จพระปิ่นเกล้า สอบถามรายละเอียดเพิ่มเติมที่ งานประชาสัมพันธ์ ศูนย์กายภาพบำบัด คณะกายภาพบำบัด มหาวิทยาลัยมหิดล **โทร.๐-๒๔๓๓-๗๐๙๘ ต่อ ๒๑๐๘๑**

๒๒ กรกฎาคม ๒๕๖๑

งานเดินวิ่งเพื่อเพื่อนสี่ขา ครั้งที่ ๒ "Walk and run for 4-legged friends 2018" ณ มหาวิทยาลัยมหิดล ศาลายา สอบถามรายละเอียดเพิ่มเติมที่ สมาคมศิษย์เก่าสัตวแพทย์มหิดลและสโมสรนักศึกษา คณะสัตวแพทยศาสตร์ มหาวิทยาลัยมหิดล และสมัครเข้าร่วมงานได้ที่ https://goo.gl/forms/ky5p09lHmiSAzlUi1

๒๓ – ๒๖ กรกฎาคม ๒๕๖๑

การอบรมระยะสั้น เรื่อง "การวิเคราะห์ข้อมูลเชิงคุณภาพ" ครั้งที่ ๒ ณ อาคารประชาสังคมอุดมพัฒน์ สถาบันวิจัยประชากรและสังคม มหาวิทยาลัยมหิดล ศาลายา สอบถามรายละเอียดเพิ่มเติมที่ งานอบรม สถาบันวิจัยประชากรและสังคม มหาวิทยาลัยมหิดล **โทร.๐-๒๔๔๑-๐๒๐๑ ต่อ ๓๐๑**

๒๖ กรกฎาคม ๒๕๖๑

โครงการOpen House: การส่งเสริมและแก้ไขปัญหาการเลี้ยงลูกด้วยนมแม่ ครั้งที่ ๒ ณ ห้องประชุมฝ่ายการพยาบาลฯ ตึก ๘๔ ปี ชั้น ๒ (ห้องAB) โรงพยาบาลศิริราช สอบถามรายละเอียดเพิ่มเติมที่ หน่วยพัฒนาบุคลากรและฝึกอบรม งานทรัพยากรบุคคล ฝ่ายการพยาบาล โรงพยาบาลศิริราช **โทร.๐-๒๔๑๙-๗๒๔๘, ๐-๒๔๑๙-๘๕๘๘, ๐-๒๔๑๙-๙๑๐๑**

Mahidol University
Wisdom of the Land

ขอเชิญร่วม ประกวดภาพถ่าย

My Fond

Memories of Mahidol University

ร่วมบันทึกภาพความทรงจำไว้ใน File

ชิงเงินสดมูลค่ารวมกว่า

40,000 บาท

ภาพจำที่มีค่า
ถูกบันทึกไว้ช่วงเวลาที่สำคัญ
ในรั้วมหาวิทยาลัยมหิดล
• • •

ผู้มีสิทธิ์ส่งภาพเข้าประกวด:
นักเรียน นักศึกษา บุคลากรของมหาวิทยาลัยมหิดล
และประชาชนทั่วไป

ส่งผลงานได้ตั้งแต่บัดนี้ ถึงวันที่ 23 กรกฎาคม 2561
ดาวน์โหลดใบสมัครและกติกาการประกวดได้ที่
www.mahidol.ac.th/Photo2018

สอบถามข้อมูลเพิ่มเติมได้ที่ **งานสื่อสารองค์กร สำนักงานอธิการบดี โทร. (02) 849-6208**